時報

中華民國十七年

六月十八日　星期一

舊歷戊辰年五月初一日

今天二張售大洋三分

第八千五百七十七號

定報價目　本國及日本一個月一元、三個月二元九角、六個月五元七角、九個月八元四角、全年十一元、南洋歐美一個月二元、三個月五元八角、六個月十一元四角、九個月十六元八角、全年念二元、報費先惠郵票九五折算

廣告刊例　「封面及評副」二行起碼每日每行一元四角「圖畫時報」每英方寸每次一元五角地位須於三天前預定「新聞欄內」每日每行四角五分「普通地位」三十字起碼每日每字一分二厘「彩色廣告」加一色手續費十元二色四十元三色九十元四色一百六十元地位格色須預向本館廣告部接洽

本館編輯部設於浙江路二十五號（小花園南首）電話中央六一二〇四　營業部設於山東路A字六號　電話中央六一二〇一　電報掛號二五一四　中華郵政特准掛號立券　按照總包特別郵資之報紙

商務印書館精製

美術的扇子

爲應時必備之品

扇面　影印古今名人書畫

扇骨　名工雕鐫精緻可愛

共有七十餘種　售價自一角二分起　贈閱價單

上海金陵大學同學會第一公學暑期補習科秋季學期招生

本校暑期補習科及秋季學期各科部均招考新生歡迎本埠旅寓男女生部在暑假期內照常上課入學可隨到隨考詳細章程函索即寄

會長許秋颿　名譽校長福開森　校長王煥章　啓　3911

鄭鍾漢鳴謝

前日小兒祖蔭被綁已於昨日下午二時自行雇車回家殊承華租二界軍政探士辦理得力暨諸親友往返營救以及慰問高情厚誼銘感五中特此鳴謝　3150

麗澤書畫扇箑展覽會

海上人文薈萃書畫作者如林每逢暑期雅事許與茲集同人……之作……麗澤利私人之切磋供大方之……

▲會址　西藏路寧波同鄉會

▲會期　六月十六號起六月念五號止共計十天

▲時間　每日上午九時起至下午六時止

▲注意　歡迎參觀無需入場券

本埠國貨商廠注意

逕啓者敝會編印「中華國貨調查錄」贈送國內外同胞業已出至第六期在案前經本屆紀念大會議決續編第七期惟以時局不靖交通梗塞因之調查全國國貨之舉遂遭停頓茲者外侮日亟國難方殷舉國同胞愛用國貨之觀念日益熱烈故本會續印國貨調查錄之舉實具急不待緩之勢現經第五次執行委員會公決爲供應全國急需起見擬先編印「上海國貨調查錄」（本會印有表式函索即寄）以前函寄到會以便彙編經印如蒙各公司商廠惠登廣告於調查錄者亦請驥臨或函索廣告價目表及定單接洽一切特此佈聞伏乞鑒　政府爲提倡國貨之參考、以前函寄到會　附調查表式（一）出品名稱（二）商標牌號（三）公司商廠名稱（四）地址（五）發行所地址（六）創辦人或經理人姓名（七）電話號碼（八）附註

上海九畝地高墩街中華國貨維持會公佈　3419

上海電報局通告

本局現奉電政總局與水線公司等商訂上海與美洲間夜間電信（即Night Letter Telegram）照一字計費其夜間電信之報費約照尋常三分之一核收特此通告

猛虎商標

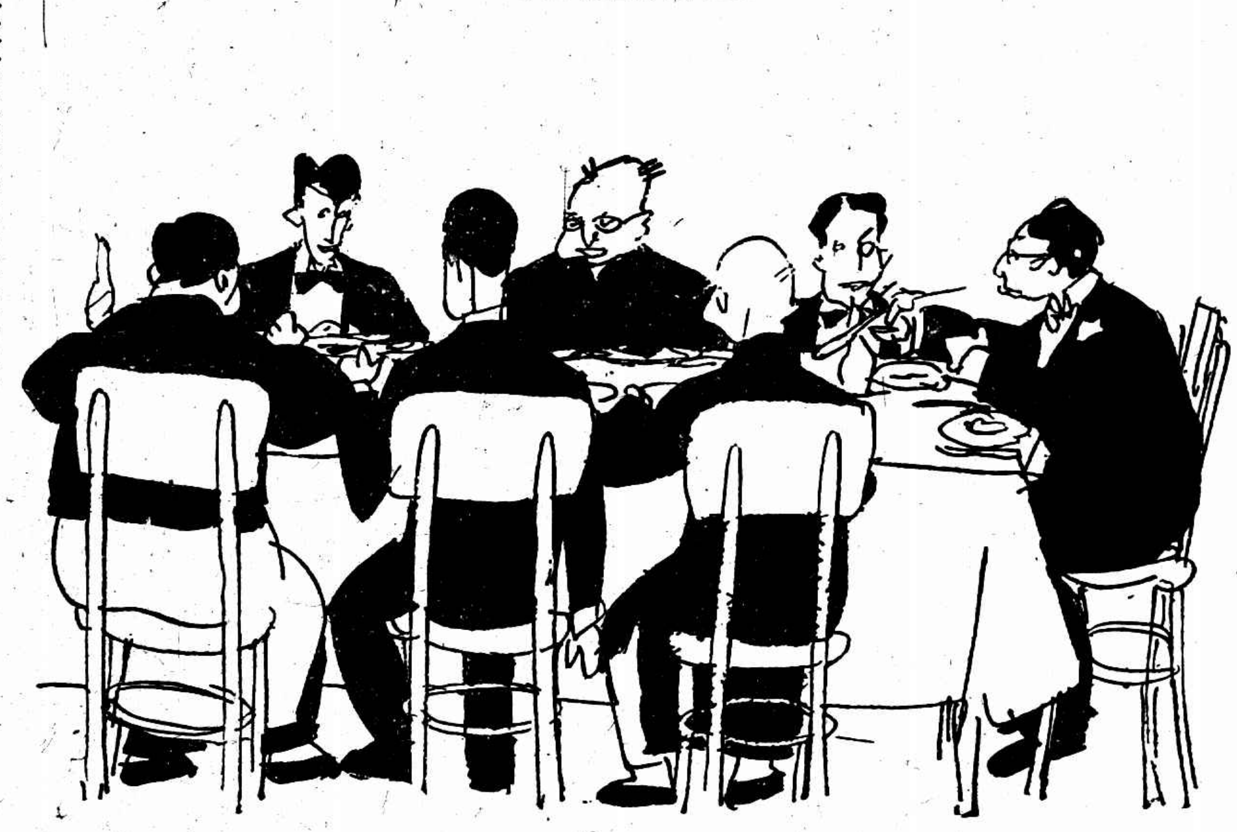

交際家　（正）

交際場中、杯酒聯歡、是不可少的、而稱爲交際家者、他在交際場中賓主酬酢、幾無虛日、難免不多吃一點油膩、多吃油膩、易患下列各症、如有患下列各症者、可服虎標清快水、藥到病除、

茲節錄虎標清快水之功效於后

胸膈飽悶　紅白痢疾　食積不化　中風肚痛

發熱頭痛　嘔吐逆氣　實熱目痛　膀胱疝氣

風火牙痛　大便秘結　風熱喉痛　腸風下血

總發行上海虎標永安堂　北四川路八十九號　電話（北）七二三六

總代理上海林大森　法租界新開河

各大藥商店及煙紙店均有出售

上海縣商會　上海總商會　上寶兩縣閘北商會　上海特別市商民協會　上海各路商界總聯合會　啓事

[illegible]　2124

上海特別市黨部宣傳部　今日舉行化裝演講

地點　四川路中央大會堂　時間　下午一時起

表演者　少年宣講團　歡迎各界參觀　3147

中央組織部秘書張道藩先生今日公開演講

肅清日帝國主義的工具—奉魯軍閥　反對日本軍閥的對華政策　嚴防日本煽動中之復辟運動

地點　北四川路中央大會堂　時間　下午二時

上海特別市黨部宣傳部啓

標語

中華民族平等自由萬歲　中國國民黨上海特別市黨部宣傳部

楊杏佛先生演講停止

頃接楊先生函謂十七日有要事回京故今日不能出席演講云云除請中央組織部秘書張道藩先生改期今日在中央大會堂演講外特此登報公告　上海特別市黨部宣傳部啓　3146

名畫外集

柯九思畫竹……一冊七角　沈石田墨筆山水……一冊一元二角

黃子久秋山無盡圖……一冊五角　仇十洲移居圖……一冊七角

趙孟頫書畫……一冊六角　項孔彰人物……一冊一元

徐青藤花卉……一冊九角　董香光山水……一冊六角

錢叔寶畫卷……一冊一元二角　董文敏山水……一冊一元五角

石田牛第一……一冊一元八角　藍田叔……

上海有正書局

商務印書館

重版　體育衛生書

業餘運動法……（四版）一冊一角

女子手巾體操……（六版）一冊二角

技擊叢刊　潭腿……（九版）一冊四角

網球術……（六版）一冊一角五分

通俗教育叢書　旅行衛生……（七版）一冊二角

飲食防毒法……（六版）一冊一角五分

小學醫書　育兒法……（六版）一冊一角

胎產病防護法……（五版）一冊一角

麻疹風疹及水痘……（三版）一冊一角

(17:4)

劉峙電請裁職

▲裁職爲裁兵先聲

▲留學備將來服務

第一集團軍第一軍團總指揮劉峙、以京津已下、北伐成功、裁兵理財、爲目前刻不容緩之務、特於七日電請蔣總司令裁去現職、以爲裁兵之先聲、電文略謂此後一切設施、自當從對外著眼、職意準備對外、厥有兩途、一日求國民經濟之發展、一日求專門學識之增進、苟缺其一、卽難圖存、目下因軍費過多、致各種建設事業、無法着手、惟一急務、卽在裁兵、但根本裁兵必須經過詳細之討論、始能決定、似非最近期間所能實現、職擬懇將第一集團軍第一軍團總指揮一職、先行裁撤、爲全國倡、又查第一軍副軍長蔣鼎文辦事勤慎、學術優長、此次在魯南作戰、指揮全軍、部署悉當、請將該員升任第一軍軍長、以勵有功、職請辭本兼各職、擬交卸清楚、卽擬約隨轉請政府派送、或自行設法籌措經費、出洋留學、專研究軍事學問、將來歸國、再當本其所學、爲黨國分任一部工作云、

奉張被炸當夜即死

日報謂確實判明

十五日大阪朝日新聞稱、接奉天十三日特電云、生死不明之張作霖、實於列車被炸之當日（四日）夜間即死、業經確實判明、

寧波日貨納救國基金

如皋撕毀宏福記私藏日貨

▲寧波　民衆反日委員會前以裕昌煤號有撫順煤由營口運甬、經令碼頭小工不予起卸、並令照議決辦法、繳納救國基金百分之二十、經市縣政府及總商會調解、未有結果、昨由裕昌主人謝蘅牕派代表來甬、在總商會討論解決辦法、磋商結果、反日會方面以煤類是否應納救國基金、應由大會解決、在未變更議決案以前、裕昌煤號應先繳納救國基金保證金二千元、暫存四明銀行保管、當經同意、已得解決、又反日會前以各店存貨、應抽收救國基金百分之二十、經政府調停、由商人認納三十萬元爲救國基金、所有存貨、均准拍賣、現商人方面已繳出救國基金十五萬元、由商會保管、並要求創辦救國工廠、其股權仍屬出資商人、惟反日會已議決保管辦法、組織保管委員會、推羅惠僑・顧樹森・周心萬・強儉僧・高震遠・王詩成・袁端甫爲委員、其保管期間、至議定用途後爲止、商人方面、現尚未承認、是項糾紛未決以前、所有存貨、尙難啓封拍賣、

▲如皋　各界反日救國運動會第五次代表大會議決、將奸商宏福記全部貨物、搬運至縣黨部前往該號執行、十五日開始檢查、劃出未蓋戳之私藏日貨一部分當場撕毀、當時有少數商人運動罷市、幸多數商人不贊成、始未有意外、

六安豫匪退後又被刀會佔據

豫匪竄往霍山……合肥會告危急……阜陽又報匪警

蚌埠通信、豫匪攻陷六安後、閩駐蚌之四十六軍六師高壽部開往進剿、隨即退出、改向麻埠霍山竄去、詎股匪方退、刀匪在城燒殺、較之豫匪尤甚、頃聞四十六軍高師九軍黃師已進逼六安、匪勢雖猖獗、不難一鼓殲滅也、合肥於數日前、曾危急萬狀、經第一軍二十一師派部往援、業已開到、故形勢較前和緩、又聞皖北阜陽縣境、匪又猖獗、由十一路總指揮方振武、委所部八十九師第三團團長吳大鶴、爲阜陽縣民團清鄉總司令、專辦剿匪及淸鄉事宜、（六月十六日）

丁超五離閩赴寧

民衆棄赴丁宅發生誤會

方聲濤由鼓山回省

福州通信云、閩省因黨務指導員問題發生紛糾、致省政府代主席方聲濤及各委員相繼辭職、政局及黨務均陷於停頓狀態、中央對方聲濤等之辭職、前已有電來閩挽留、並擬派李烈鈞偕楊總司令回閩、藉謀解決、並先以電致方聲濤、宣此意見、大致以指導員七人中改派四人、留三人、以容納民衆之請求云云、至指導員五人中、除羅張修孝純等四人、鄭仲武於十一日搭新濟輪船赴滬、同行者尙有省政府委員兼建設廳廳長丁超五、亦卽中央第二度發表之閩省黨務指導員也、丁於九日上午八時、由倉前山偕其甥女劉玉英由倉前山住宅晉城、甫離宅數十步、與民衆遇、卽發生誤會、丁避入台灣銀行長日人住宅、嗣由軍警到地護送丁氏入城、至如何誤會情形、傳者頗不一其詞、據省政府爲十一日紀念週代主席陳詩凡之政治報告、則謂各界民衆於三日到省政府請願時、以丁委員超五係中央執行委員、擬向丁請願、丁委員拒不見、故民衆又於是早赴倉前山丁之私宅訪丁請願、途中遇丁、各代表正欲上前致詞、丁已走入日人住宅、致生誤會、但據丁委員報告、民衆有挾逼情勢、關於此節、省政府自應查究、至如何辦理、仍待方代主席由鼓山回府後主持云云、十二日有總工會市商民協會學生聯合會縣農民協會報界公會總商會等派代表向省政府聲明、九日係各團體派代表向丁請願、各團體可爲負責、行爲非同暴客、丁超五指民衆爲有惡意、實爲誣衊云云、同時各團體並通電國府及中央黨部政治會議、爲同時之聲明、以是日情形言、指導員問題、似有節外生枝之勢、但丁超五及各指導員均同時離閩、則茲事轉有急轉直下之可能、方聲濤已因各方之催促、於十二日下午五時、由鼓山回省、十三日入府視事云、（六月十三日）

浙省指委姜紹謨辭職

杭訊、浙省黨部委員王漱芳蔣元新先後請假離杭、昨日姜紹謨委員忽又電京辭職、原電略謂備員尸位、負責無從、睹其遺誤於事後、孰若引退於機先云云、

于右任女公子被捕

陳道生指控　李烈鈞保釋

寧訊、于右任女公子于錡、二十七歲、曾在莫斯科大學留學、前晚與其友人在夫子廟長松菜館晚餐、時有于之同學陳道生、湖北夏口人、現在某校充小隊長、偵知于在長松晚餐、卽赴東區警署報告說有女共產黨于某、現在長松晚餐、孫鼎宇署長據報後、卽往長松館將其逮捕、拘押東區署、旋知其係于右任女、卽親往于氏私邸、謁見于氏、告以經過、于氏說「子女有無共產嫌疑、予不得而知、予亦不願參加意見、請依法處辦云云」、孫無法、卽返署以汽車陪于送解公安局、旋經李烈鈞知悉、卽親往該局說明于係本黨忠實同志、絕無共產嫌疑、卽出具保結、將其保出云、又訊、前（十五）晚中央委員于右任之女公子于錡、忽被陳道生指控爲共產黨、當由京市公安局派隊在夫子廟將于逮捕、旋卽由該局副局長孟廣泰審訊、據于女公子供稱、前雖加入共產黨青年團、但久已退出、並經登報聲明、山西黨務指導委員王豐民、亦出而證明、請求保釋、復由李烈鈞具函請釋、並請扣陳治其誣告罪、

蘇省政府會議紀

江蘇省政府委員會、十五日開第七十一次會議、㊀茅祖權繆斌報告審查反省院章程結果、（決議）一、名稱改爲感化院、二、章程修改通過、㊀張壽鏞提議、本省各縣設立財政局、擬具章程草案、祈公決、（決議）付審查、㊀民政廳呈爲准中央大學核復金山縣教育局與張堰鄉政局爭執茶米雜捐一案、添附意見、併祈覈核示遵案、（決議）如擬辦理、㊀東台縣田縣長呈復奉查張謇財產及呈復夏東寶洪範等呈訴各節、並案報請核辦案、（決議）交民政廳併案審查、㊀中央大學函送寶山縣普及教育計劃書、請飭縣於十七年起徵畝捐、上下忙各帶徵六分、冬漕四分案、㊀中央大學函送阜寧縣普及教育計劃書、並請於十七年上忙起征八分畝捐、經財廳核准、請飭縣開征案、（決議）以上二案、併交財政廳核辦、㊀臨沂王雲騰等七人呈爲聲明與王佐良係弟兄八人、分爲八份公產、抄呈分書、祈令縣劃分以免連累案、（決議）交民政廳核辦、

蘇省設感化院

江蘇省政府爲實施感化教育起見、特設感化院、其章程已通過省政府會議、有左列情形之一者、不分男女老幼、俱得送入感化院、㈠誤入共黨或其他反革命團體、並無顯著反革命行爲、未經合法告訴成告發前、向黨部或行政司法各機關自首、經江蘇省特種刑事地方臨時法庭審訊屬實者、㈡江蘇省特種刑事地方臨時法庭受理反革命案犯證據不足、形跡可疑、依法一時不能定讞者、㈢經江蘇省特種刑事地方臨時法庭判處五等有期徒刑或拘役、確定後、認爲有實施感化教育之必要者、凡入感化院者、自入院之日起、經過六個月、確有相當覺悟、經該院教育課長管理課長負責證明、由院長考察屬實、得交保開釋、並呈報省政府備查、但經過六個月不能顯然證明其改悔者、應再繼用實施感化教育、

蘇省政府施政大綱（續）

教育行政

（一）高等教育、甲・設立研究院、乙・設立醫術院、丙・中醫學院增設產科學校、由工學院增設職業學校、丁・增加留學數額、（二）普通教育、甲・實施三民主義教育、組織三民主義教育研究會及訓練委員會、乙・厲行普及教育、丙・辦理全省教育統計、（三）擴充教育、甲・組織民衆教育設計委員會、乙・民衆教育方針爲1・文藝教育、2・生計教育、3・公民教育、丙・民衆教育之基礎爲鄉村及婦女、丁・厲行識字運動、戊・以勞動學院爲基礎、推廣勞動教育、己・審查書報戲劇、庚・設立殘廢貧兒低能等學校、

結論

上所陳列、粗舉大綱、至設施之時、有應適應環境、作曲線進行者、有須打破環境、採革命手段者、對象既異、頭緒更多、是則當悉誠竭忠、分別擘畫、在各種有利方式之下、努力進行者也、惟進行方式、雖因事而殊、進行要素、應力求一貫、無適應需要之人才、則雖有良法美意、無由實施、基於此種要求、凡行政技術人員、應立即依據訓練選調、不拘一格、擢用賢才、無綱目井然之辦法、則雖有賢才、無所根據、基於此種要求、凡省區內應有之設施、應立即分別性質、明定規程、故省政府於十七年度開始之時、爲樹立施政方針基礎計、願最先着手者、爲一・各項考試及考績之舉行、二・各項規程之釐訂、江蘇爲中華民國之一部、考試制度及一切法例、自當俟中央頒布遵行、但在過去一年中、同人深感在中央法令未頒行以前、爲整飭本省吏治籌備本省建設計、實有先訂單行法規之必要、將來中央法制大定、亦自有刪廢保留之可能、是則於條舉施政綱目以外、同人等所認爲陳述必要者也（完）

湘省宣布行政大綱

內分民政・財政・建設・教育・軍事五項

長沙通訊、湖南省政府行政大綱、已經省務會議通過、正式發表、（關於民政者）㈠籌備地方自治、以樹黨的基礎、㈡整理各縣民團、實行挨戶團之編制、並慎重辦團人員、使民團成爲人民自衛之武力、㈢整飭吏治、慎重縣長人選、並提高其威權、增加縣行政經費、縣署重要職員、應受黨的訓練、俾收以黨治國之實效、㈣改良各地警察、㈤爲伸張總理所定考試權、實行用人公開起見、舉行行政官吏考試、㈥查照前湘鄂政務委員會議、對於禁煙有寓禁於征之議決案、並採取台灣禁煙辦法、厲行禁煙、㈦嚴禁賭博、崇尙節儉、以整頓風化、㈧賑濟災民、籌辦善後事宜、㈨撫綏流亡、湘民受共黨壓迫去鄉者、令其歸里、共圖建設、其有奔競於都市者、亦諭其返鄉、爲農村謀福利、㈩遵照中央法令、組織湖南臨時特種法院、所有以前懲共法院、廢職法院、及劃歸清鄉督辦署之偵緝處、均歸併之、以一事權、（十一）繼續建築新監、由高等法院籌備進行、經費不敷、由該院呈請中央補助、（十二）各縣原設之清鄉委員會、統歸清鄉督辦署指揮、（十三）改組各公法團、慎重其人選、（關於財政者）㈠劃分國稅省稅、並以省稅担任地方經費、㈡限期成立省預算、俟施政方針全部決定後、對於官俸則根據中央頒布官俸法、與官俸減成命令訂定之、對於官制、則視本省財力以爲伸縮、制定預算、並設立審查預算機關以審定之、㈢整理會計制度、並制定會計統一條例、改良簿記、㈣整理田賦、並清理田賦附加、㈤清理省政府與湘商之債務關係、以便整理鹽政、㈥改良鹽金制度、㈦依善後會議決議案推行新稅、㈧參照財政廳原定徵收官吏考試任用條例、慎重考試、整頓稅收、㈨養成徵收官吏、核定適宜薪俸、並指定徵收官吏服務保障條例、㈩設立湖南財政整理委員會、（十一）發給人民產業執照、以便登記、並確定稅課之基礎、（十二）依善後會議議決案、設立公產清理處、（十三）籌備省銀行、（十四）嚴懲貪汚、（十五）各縣設立財政局、歸併各項稅收財政機關、（關於教育者）（一）以實設三民主義教育、發揚民族固有精神、爲教育方針、（二）普及農村教育、採用職業教育、同時斟酌情形、使人才教育亦得相當之發展、（三）嚴懲把持教育侵吞學款之敗類、（四）取締營業式之私立學校、（五）依教育計劃實施狀況、確定省教育經費、並制定監督保管制度、（七）審定湖南大學預算、（關於建設者）（一）開發礦藏、如常寧斗嶺煤礦、慈利雄磺礦、常寧水口山鉛鋅礦、寧鄉清溪沖煤礦等、均分別緩急、開採或整理之、（二）開辦工廠、如黑鉛鍊廠、白鉛鍊廠、造幣廠等、均須次第開辦、以救濟失業工人、（三）增進生產、如第一紡紗廠、機器製造廠、醴陵瓷業工廠等、均須擴充或恢復之、㈣強制造林、㈤清理湖田、㈥整理電政、㈦整理路政、促成粵漢鐵路、釐訂第一第二第三汽車路局辦法、㈧調查地質、㈨整理市政、㈩催辦各縣貧民工藝廠、（十一）設立建設委員會、（關於軍事者）㈠爲減輕人民負擔起見、於相當時期、自動裁兵、㈡各軍新編雜色部隊、一律收束、㈢廢止清鄉招撫條例、至各區清鄉部隊應於同一時期、厲行會勦、不得再事招撫、但對於繳出武器願爲良民者、得由清鄉督辦署給以自新證、許其自新、㈣清鄉所得槍枝、適用者交給各地團局、補充自衛、不適用之廢槍、一律銷燬、㈤厲行清鄉懲獎條例、㈥於各區清鄉時、應分設督察員宣傳員、加以黨的使命、實施黨的感化、

絞盤牌香烟

對心以醉名亦以醉
佳足心賞烟足心

天演公例

世界芸芸衆生爲圖存而奮鬥憑其學識與志意必思有以創造一業或獨樹一幟以貢獻於世是爲社會所信仰者此人類進化之過程也

又有一等劣種其品格卑鄙無學識無志氣不思自立以競進每見人之所成就者必假冒之影射之以逞其詐者乃隨落與退化之徵象也

至聖水

爲專治暑天時疫急痧等症之良藥曾經貢獻於世迄今已二十餘年近見市上發現一種僞藥意在影射**至聖水**名稱以冀欺人彼祇知求一己之利而不顧他人之害直是世間之蟊賊此種欺詐行爲實防所不勝防惟有靜心平氣任其自敗耳且歷年來此類怪狀已數見不鮮曾未幾時便見其匿跡消聲猶如曇花一現而隱滅無蹤所謂適者生存優勝劣敗終難逃者公例也惟望購者諸君留心細察必能洞燭其奸切勿因貪價賤以致受愚爲幸

總發行所上海四川路三和里口 **震寰藥廠** 白

每瓶洋一角 批發格外從廉

夏令要品

夏令氣候霉蒸暑濕最易發病如流行時疫癘梅毒濕熱毒小兒熱癤瘡毒莫不乘時竊發輕則感受痛苦重則生命攸關本藥房爲便利 衛生家購備起見爰將夏令必備各品略列如左 以供 採擇

亞林防疫臭水
辟瘟防疫香水
清香開痧藥
痧氣奪命丹
四時至寶露
霍亂吐瀉藥
急救時疫水
小兒熱癤藥
小兒痢疾藥
小兒水瀉藥
海波藥
五洲爽身粉
五洲花露水
銅盒衛生藥皂
洗浴皂
克利沙藥皂
地球牌殺蚊香
立斃臭蟲藥
良丹
新鮮菓子露

總店四馬路 分店鐵大橋

上海五洲大藥房發行

各埠五洲分店及各大藥房均有出售

國際記載

日定期演習航空戰爭

十七日東京電、陸軍飛行隊、定自七月四日起至七日止、於第四師團長麥刈中將統監之下、演習空中戰爭、假定有敵人從空中襲來而防禦、大阪市此爲日本第一次大規模之航空演習、（東方社）

日樞院審查治安法緊急勅令

田中出席會議又赴腰越

十七日東京電、治安維持法緊急勅令案精查委員會、昨日於緊張裏續行開會、樞府方面、對政府未提出議會、加以非難、惟以現行法亦未能充分維持治安、或將附警告承認、（電通社）十七日東京電、田中首相十六日午後出席樞密院之治安維持法委員會後、又赴腰越別邸從事休養、（東方社）

意棒喝黨毆辱英皇信差

英大使要求道歉 行兇者已拘獲

十六日倫敦電、據報棒喝黨近在米蘭侮辱往來於羅馬米蘭間之英皇信差、頃因消息、謂英皇信差立於米蘭街中、忽有棒喝黨徒一人、趨前索閱其護照、信差詰其有何權力索閱護照、但卒隨棒喝黨徒四人同往警署、警員見外交護照後、立即致歉詞、並送之出外、迨既至街中、同行之棒喝黨徒四人痛毆之、英大使適在米蘭、立陪警長要求道歉、並拘辦行兇人、現行兇者已被拘獲、但未知如何懲戒、且警長亦未發道歉之函、倫敦人士頗注意此事、惟據可恃方面云、英國未向意政府提出抗議、此事可視爲尋常毆辱案、英外部無注重此事之必要、故由英大使在羅馬就近交涉、（路透社）

意飛船仍未出險

往覓者因氣候不利折回

十六日瑞典京城電、意國水上飛機、今晨由瑙威境飛往斯膂資堡、冀助覓北極探險諸人、但因氣候不利、引擎有損、不得已、折回瑙威之發楚地方、瑞典水上飛機一架、亦赴斯膂資堡、現飛抵瑙威西北海岸之那凡克、（路透社）十七日瑙威京城電、法國飛行家基爾巴所駕駛之水上飛機已抵此、將偕阿孟會大尉往斯膂資堡、此機乃基爾巴所欲乘以飛渡大西洋之機、但現由法當道借與阿孟會大尉、以便救濟諾比爾將軍諸人、（路透社）

勞工大會閉會

各代表慶祝成功

十六日日內瓦電、勞工大會今日以七六票對二一票、最後通過關於決定最低工資事之公約、又以八一票對一八票、通過關於此約之若干建議、此後各代表發言、稱述此屆大會之成功、及與會者在閉會時所表示之調和與合作精神、（路透社）

地方消息

無錫

王正廷游錫記

外交部長王正廷、十六日晚由寧來錫、游覽名勝、同來者有秘書長樊光、第一司長稽鏡、條約委員會委員長徐東藩、駐英公使館隨員裘汾齡、庶務科長祁鵬等五人、均住無錫飯店、十七日上午一時四十分、上海總商會常務委員馮少山、主席委員趙晉卿、六河溝煤礦公司總理李祖法等、亦由滬抵錫、同住無錫飯店、與王部長等同游太湖、三十二軍軍長兼淞滬警備司令錢大鈞、原定夜車由鎮來錫、因須出席上海軍政警聯席會議、遂於十七日晨三時許、由鎮偕同何應欽顧祝同等、同車過錫赴滬、並未停留、上海市長張定璠、江蘇交涉員金問泗、亦以出席上海聯席會議、未能踐約、十七日上午八時、由秦縣長等陪同王部長一行人、乘坐畫舫、由汽船拖駛、前往太湖黿頭渚萬頃堂梅園等處游覽、至下午六時許、始返掉回城、王氏定十七日夜車返京、

改建忠烈祠之預備

本邑惠山淮軍昭忠祠、當去春國軍抵錫時、即由縣會同前縣黨部、將該祠發封、所有財產、均由縣政府保管、嗣經秦縣長呈准省府、將該祠改建忠烈祠、崇祀革命先烈、玆爲廣徵博訪起見、由縣分函本省各縣、請查訪諸先烈姓名履歷、以便彙製神主、

完全國貨

真正佳庄

波羅罐頭品

近來生菓之昂貴、何止數倍、且時有時無、貯藏不便、而社會之趨向、日甚一日、蓋佐三餐、助消化、爲衛生上必需品故也、而新嘉坡出產之黃梨罐、消售歐美每年百餘萬箱、其物質之有益衛生、冠絕羣菓、久爲各國醫學家所公認、至其甘美適口、購貯便利、價值廉、乃社會中竟似不聞不問何哉、良由製造家不圖久遠、標嘜雜用、優劣不分、在東亞出售之貨、大都劣品居多、甚至拾取歐美莊餘碎、以應販客求廉之利、玆本公司因鑒於是、改革選製、復於罐頭上印本公司鐘標、便是正莊佳品 諸君光顧不拘標紙何樣、第要認明罐頭有鐘標及陳嘉庚公司造庶免致誤 玆將兌價列下

高罐一磅半莊花罐每箱四打價銀十四元四角

扁罐一磅半莊四方粒每箱四打價銀十四元四角

▲每聽另售三角 ▲批發格外便宜

陳嘉庚公司 上海第一行在南京路 第二行在北四川路 啓

紀世界報紙博覽會 戈公振

一、表演往昔印書之法、按我國畢昇、在宋慶歷中、……（十九）……（第二）與宣傳、……分、大樓正中、自北門進、過餐堂即爲禮堂、開萬國館中央之過道、一門標列數報之名、並其業

寧波

局長所長易人

寧波漁業特稅分局長陳師鱗、到任未久、奉令調任餘姚統捐局長、漁業局長一缺、已委寧紹台溫剿匪指揮部秘書長吳復接充、又寧波捲煙統稅查驗總所長亦已另委張國光接充、

南通

拿獲杭州看守所逃犯

杭州看守所逃犯屈文錦、匿居江北曾碰客棧、昨被偵緝隊拿獲、

共黨解京審訊

聯防區一在城南先後捕獲之共匪汪世傑・徐秋聲・丁介和・劉瑞龍・袁福生・沈金元・黃榮富・陸民祺八名、女汪欽曾・袁佩九兩名、解縣審訊後、以案關共黨暴動、應解歸特種刑事地方法庭審理、十六日派公安隊特務員蔡强率警押解赴京

揚州

擄刦傷人案迭出

江都黃珏橋於十五日晚被盜連刦舖戶多家、並槍傷事主多人、聞有因傷斃命者、現已由該管公安支局及駐防該處之公安隊、分別追緝、詳情容探續誌、並悉十四晚、廟頭鎮裔家集鄉富寶四家、亦遭盜刦、將寶四架去、並槍殺寶二奶奶、旋又肆刦廟頭鎮鹽岔雜貨舖等四家架去步國祥老母一口、聞亦已報官勘緝、

令縣驗報自溺會匪

淮安縣法警楊晉如等、于前日押解小刀會匪王士順、十歲、兆壎三名、赴南京特種刑事法庭訊辦、詎道經江都屬鳳儀附近河內、王兆壎乘間投河溺斃、遂停屍河畔、交保看管、一面仍將餘匪解交該庭點收外、特報明前因、由該庭長指令江都縣政府派員蒞驗該屍、報候核辦、現縣已遵令檢驗矣、

儀徵

召集全邑會議

儀徵縣長鍾憲明、召集全邑人民代表及各法定機關代表、定十八日開會、討論全邑興革事宜、會所借邑城天寧寺、各鄉代表招待所設眞州旅館及鼓樓旅館、

常熟

鄉人縱火又復自殺

虹橋鄉祝家橋鄉人祝小福性嗜煙賭、不事生產、因此生計非常艱難、其妻某氏、不得已攜其七歲之子、於上年赴蘇傭僱、詎祝近因手中拮据、忽異想天開、託人發信至蘇、詭報病篤、冀妻返家料理喪事、殆妻子抵家、見乃夫安然無恙、仍掉頭不顧而去、不料祝一時怨怒之下、竟於前日夜半、將所居之茅舍三間、縱火焚燬、旋又自縊於宅畔楊樹上、及至鄉人羣集救火、始見祝自縊於樹、解下則早已氣絕矣、

松江

青浦匪殺張隊長案近聞

青浦水上公安第二隊隊長張思達、於勦匪時被殺一案、玆悉該案匪犯現已拘獲、匪首吳道豐、押在上海警備司令部、其親手鎗殺張隊長之匪犯孔番洪、聞於十五日各界公祭張隊長時、將其致祭云、

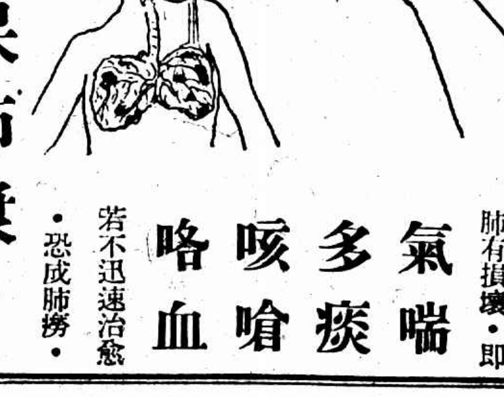

肺有損壞・即
氣喘
多痰
咳嗆
咯血
若不迅速治愈・恐成肺癆・

本藥房發行 **保肺漿**・治肺癆之聖藥也・其藥力能直達肺部・具**補肺・順氣・化痰・止咳**・四大功效・無論新久肺癆・服之・未有不全愈也・

價目 保肺漿 大瓶洋一元七角半小瓶一元

上海四馬路中 **太和大藥房**總發行

中外各埠分店及各大藥房均有出售

紀世界報紙博覽會

大戰之痛定思痛　歷史進化部之一瞥

戈公振

博覽會性質、以報紙爲主體者、吾未前聞、有之、自科恩(Köln)始、科恩爲萊茵河畔德國古城、亦西歐交通中心、大戰後、爲英兵所據、屢經交涉、始行退去、科恩人創設此會、一方慶自由恢復、一方且將提醒世人、勿忘萊茵河畔、尙有未撤之法比軍隊在、五月十二日、**博覽會開幕**、普魯士邦總理、曾鄭重致辭曰、「大戰以後各國人士、來此握手言歡、今爲第一機會、科恩文化發達最早、然大戰中受害亦最烈、其影響今猶未已、普魯士文化、或稍較遜他邦、然今已蔚成一新民國、人民思想上、爲極自由之發展、此於德意志民國之樹立、貢獻絕大、邦政府在此會中、另有陳列室、**可以發見近百年來報紙與國家之關係、及經何種奮鬭、始獲得言論自由**、夫政府檢查、警察干涉、胥爲新聞事業進行上之障礙、而言論自由、在革新時期、需要尤切、應竭力加以維護、雖然、言論自由增而記者之責任亦與以俱增、吾新聞事業之正式成立、必自由權與責任心、二者同重、有此責任心、則凡關於內政或外政大事或小事之紀載與評論、均將發生效果、大戰前、各國互相猜忌、報紙不知調和、且助長之、今當憬然覺悟、以減少誤會爲第一義、導世界入於和平、倘循此正軌、努力向文化經濟及社會方面進行、則對此壯麗之博覽會、安得不肅然起敬、且此會開於萊茵河畔、二千年來、此地兵燹屢經、痛定思痛、吾人應改從最大武器——新聞事業上、作有條理無限制之發展、以**增進各民族間之了解、人道與和平之基址確立**、方能**表現新聞事業之最大價值**、」弦外之音、頗堪玩味

博覽會有三大建築、一爲**報紙的歷史進化部**、一爲**現代報紙部**、一爲**外國部**、現代報紙部及外國部、工事未竣、且帶營業及宣傳色彩太濃、今請先言**歷史進化部**、

此部入門爲**鏡廳**、喻報紙爲**時代之鏡**也、以顏色玻璃二十六架、繪各時代報紙發生及發展情形、仰望有**樹一株**、表示**報紙發生及發展順序**、以說話報•手寫報•印刷報、圖畫報•四者爲**根**、以圖畫•傳單•招貼•商情•雜誌•日報•無線電、七者爲**花葉**、中央有顧騰伯(Gutenburv)銅像、爲活版印刷發明者、壁上有**我國京報影本**、輔以政治官報及政府公報、則**世界報紙之鼻祖**也、過此分爲二十八室、略記崖略如左、

㈠**原始民族傳布消息法**　此室一隅爲壁畫、如印第安人之以手示意、秘魯人之結繩、爪哇人之烙字、非人之象形文字、墨西哥人之寓意畫等、一隅爲實物、如冰期文字、巴比侖刻石、埃及之紙、中國之筆硯、希臘羅馬之寫字具、東亞細亞之橡樹經等、

㈡古代傳布消息法　有舉火爲號者、有量水爲識者、有用電火傳字母者、幾經改良、始成今日流行之電報符號、

㈢㈣文字之變遷　從拉丁文至現代字母、凡經二十次變遷、懸以各種文字所刷印之書籍、以明歐洲民族文字之進化、

㈤德人古代傳布消息法

㈥㈦**各民族對於新聞之注意**　一室有模型四、均以唱歌爲新聞、一室有畫有多具、內燃電炬、從玻璃圓孔視之、皆爲具有新聞性質之圖畫、中有一葉、繪我國廣州風景、述西人經商於此、須在Nanhung納稅、

㈧從信到報紙　有由英法各地寄出之公開信多函、及條報招貼等、壁上有Augsburg城地圖、爲歐洲報紙誕生之區、又有Nurnbury城模型、謂當時由此可得全世界消息、

㈨活字未發明前之技術　如手寫書籍及印模刻銅等、

㈩顧騰伯活版印刷所模型　此處有人着古衣服、表演往昔印書之法、按我國畢昇、在宋慶歷中、以活字刷印書籍、早顧騰伯五百年、惜國人輕視藝術、致湮沒弗彰、

⑪十六世紀德國之公佈品、

⑫單面的印刷　毗連於此室者、有荷蘭古代造紙廠模型、

⑬郵政與定期出版物　有西班牙意大利德意志郵路模型及市集模型、均爲報紙發生之機會、

⑭十七世紀之文書

⑮**關於學術上之報紙**　毗連於此室者有關於道德之報紙、最高關於專門事業之報紙、及十八世紀報紙印刷所之模型、此處亦有人工作、並以樣張出售、

⑯十七世紀至十八世紀之德國雜誌、

⑰德國文學昌明時代之出版物、

⑱Triepricl 時代之報紙、

⑲Josel第二與宣傳、

⑳**法國大革命時代之報紙**　關於階級戰爭之諷刺畫、最有可觀、

㉑拿破侖時代之報紙、

㉒一八一五至一八四八年復古時代之報紙

㉓**言論自由之爭**　此室一隅爲禁令禁書及被檢査後之報紙、一隅爲爭言論自由之文字

㉔十八世紀至十九世紀之交通、

㉕一八四八年革命時代之維也納報紙、

㉖一八四八年革命時代之柏林報紙、

㉗一八四八年革命時代之柏林雜誌、

㉘畢士麥時代之報紙、

外此尙有二室、一爲萊茵區域之報紙、一爲打字機之進化、

外國部之中國館、下星期方可竣工、內容如何、予將別爲文以記之、（五月十四日寄於科恩）

德國世界報章博覽會參觀記

（萬葉）

河流者、一國之命脈、德國之有萊因河Rhein Strom、猶我中國之有揚子大江、萊因河自南而北、沿岸皆歷史名城、而今開設世界報章博覽會Pressa之僑府（一譯科恩）Koln居萊因河下流衝要之區、不啻我國南京之下關、僑府在古代、嘗爲羅馬人僑居之地、其德文名曰Koln、實與英文Cologne之名稱、同一來源、省繹其義、猶英文之「僑Colony」字、（近人嘗譯外國僑民移殖之區爲殖民地、殊不知本國原有之僑字、已早兼含移殖之意、）僑府爲德國四大都會之一、高聳式Gothic之塔寺鐘樓、巋然在望、令人聯想及於南朝煙雨中之四百八十古寺、僑府居萊因之西岸、而有貫日長虹之峨柱大橋Hohenzollernbrucke、與懸橋直通東岸之德村Deutz、一九二八年之博覽會場、建於德村峨柱橋邊之萊因河上、東西頗狹而南北甚長、其中包舉極大之林園、全部地形、略似上弦之月、予今以邊線最長之弦背靠近河邊者爲前面、而以較短之一邊爲後面、自南而北、約略分述之、場之南端盡處爲正門、五月十二日行開幕禮、即懸此門正式開放、門外駕懸橋、亦可以通河西之僑府、自正門向北去、一路古趣盎然、野栗樹濃蔭之旁、有聖本篤派之庵堂Die alte Benediktiner Abtei一所、今爲會場中天主教之別館、再北廣廈平階、門牆森嚴、乃前代遺下之騎隊兵營、營後三面皆馬廠、中圍一院落、譬如麻雀牌搭成之四方陣、缺口臨河岸、左右皆營房、其中會居擁盾揚鞭之武士、有極深厚之歷史意味、今則闢爲文化歷史館、可謂因利乘便、馬廠盡矮屋、其上無樓、此方陣、改爲僑府之博物院時、恐我國淸宮之南書房、任其破爛封鎖、而無人爲之整理者、尙遠弗及此區區之一馬廠也、自文化歷史館向北行、正對峨柱橋之曠場、草樹縱橫、道途參錯、各處開來之自動車、均須由此入場、下橋後穿一橋洞、一瞬間陡換無數方向、車中人不察、幾疑身武侯之八陣圖、其北屹然而起者、紅色燒磚入不雜高矗式作風雕塑之工、又不若螺殼式Rococo作風文飾之細、而一以堅久實用爲主、廊簷極闊、窗戶極高、仰牆至地、相隔極遠、空氣流通、天光充滿、是蓋僑府市政廳土木局長安培君Baudirektor der Stadt Koln Abel匠心獨運之新築、乃以雄冠一時之德國館、表現德人渾樸堅勁之精神、偉大瑰奇、實爲世界報章博覽會會場之主要部分、大樓正中、自北門進、過餐堂即爲禮堂、開幕日羣就此堂成禮、樓之西半部、近傍河岸之緣濱平坡、遠望河對岸之危樓古寺、位置在會場中最衝要、今已用於德國各城鎭報章雜誌之陳列展覽、其東半部、靠近會場後方之德村車站、則由德國各城市書業製版業以及一切印刷機器分佔之、東半部之北角、滿置電報電話無線電照相機、以及附屬工具、連帶用料與成績品、西半部之北角爲會議廳、其上高建冠絕全城之報塔、有咖啡館設塔上、去塔尖僅止一層、面面玲瓏、盡是明窗淨几、赴會者凭欄遠矚、放眼盪胸之樂、勝似登黃鶴樓臨大江而一空今古、德國之詩聖、古有考德薛柳其人、又彷彿我中國之河山、嘗有屈原崔浩李白杜甫輩之並垂不朽、惟不知中國建設之業、何時可以起行、而此歷史名區之大博覽會、更不知能否於此數十年中、使在中國一見也、

萬國館Staatenhaus在德國館以西、居會場中央、去河步略遠、前庭草地、設噴水池、與臨河之萊因餐館遙遙相對、樓屋作環抱勢、後部寬廣、愈向前而占地愈小、如摺扇之上豐下削、全樓分二十部、各部間地積、隨各國賽品多寡而略有伸縮、有以一國而佔兩部之地位者、有以一部而由數國合佔者、今其屋分南北兩進、而中間隔開一截、留作東西來往之過道、第一進之最南端、俄國占兩部、次爲瑞典丹麥挪威賚國Lettland螺堡Luxemburg國際聯合會奧國埃及日本中華法義等國、第二進爲瑞士比國西班牙中南美波蘭荷蘭土耳其匈牙利捷克斯烈夫羅美宜希臘英吉利等國、而北美合衆國、則在北端據其兩部、如此分配、輕而易舉、每國自建一館之繁忙、已可避免、處此歐戰後物力艱難之日、自應有此適合時宜之徽貌也、萬國館之後爲報街、玻璃窗閣、飾以五光十色之油漆與彩繪、多角形之建築風、幾何學之頭腦甚複雜、炫異翻新、隨處穿插立體派畫風之意味、夜間電光照耀、精采特多、自南端起、街東第一家、由爾集最新新聞Leipziger Neueste Nachrichten與僑府民衆報合佔之、正對街西Kokendorf印書局八角形之玻璃塔、第二家日亨堡洋報Hamburger Fremdenblatt、其屋半廣、入夜電炬通明、略如黃浦江之輪船、是報在亨堡每日夕有出刊發行、乃德國各日刊中之最闊綽者、再向北進、街東之報館正對萬國館中央之過道、一門標列數報之名、並其業主姓氏、一日僑府書報Kolnische Illustrierte Zeitung二日僑府市鄉公報Stadt-Anzeiger für Koln und Umgebung、三日僑府報Kolnische Zeitung、編輯印刷各部、粲然大備、就近布置、得手應心、參觀者抵此、正可領略現代應有之新聞常識、更進爲東普魯士館以及發行婦女時裝雜誌之馥珮公司Vobach & Co均在街東獨立爲一家、作分道揚鑣之宣傳事業、而猶太教與基督教之別館、則爲街東新置之最北兩樓、其一如別墅、上樹六角式星尖之標竿、乃猶太教之表誌也、其一如銅宮、上樹十字形之標竿、乃基督教之表誌也、萬國館以北、設於街西之館僅兩處、偏北者顏曰工報、乃德國社會黨各報合辦之陳列館、偏南者大書毛瑟Rudolf Mosse之名、乃今德國報界三大公司之一、

僑府爲萊因河上勝區、萬國館以北之郊原臺樹、均非一朝一夕所能致、文物菁華、國之寶也、遊客穿過園屋向北進、山楂樹Crataegus cuneata萬花如雪、花陰小築、盡爲三角式玻璃亭、以山林之幽逸、助城市之繁榮、定名曰買賣街、乃日夕散會時遊人遣興之所、由此再北、西可以達萊因河岸之賣酒村與浴場、東可以達西民同樂之民衆遊園、並有環場之小火車、可如美國舊金山San Francisco兄弟城Philadelphia等處之博覽會場、繞場數匝、而遂兜風閒眺之樂、場中舉目皆佳景、或則碧草芊綿、草場四周、有界以方尖塔式之觀音杉Taxus baccata者、有分列石鼓形黃楊之矮樹Buxus者、或則鮮花簇美、光芒萬變中、有紺以黃紫相間之蝴蝶梅Viola Tricolor者、（即德語之所謂小晚孃花）有綫以明艷無倫之藻莊魚腥草Geranium Robertianum者、姚黃魏紫、煞費品題、萬葉千花、滿園春意、而杜鵑開處、尤令人徘徊不忍去、綜計全場五十萬平方米達之地積、除大小建築占去九萬平方米達外、其餘隙地、隨處可爲淡粉輕紅之色所充盈、豈彼八十五米達之凌雲高塔、亦不能出杜鵑花Rhododendron勢力之範圍乎、此花在我國西湖之畔、淸明前後每可見之、雖枝葉與西方所產、略有不同、而其爲杜鵑者則一、吾儕若讀「談杜鵑」湖上之詩、所謂「曲徑漸深回首處、青山遍簇杜鵑紅」者、便可想像萊因河上今日之勝概矣、（照片登載今日新光請參閱）

如皋

天時[illegible]發生疫病　本邑自入夏以來、天時亢旱、河港涸竭、交通阻滯、四鄉禾苗、呈枯竭之狀、若再不雨、秋收殊屬可虞、近城厢一帶、又發生腸紅熱及白喉等時疫、患者頗多、聞本城公立醫院就診者、每日平均達百餘號之多、

丁家所劉鳳鳴油坊被刦　如皋孝儀區丁家所鎮河南東首、劉鳳鳴油坊、於十一日晚間、忽被盜匪十餘人持械搶劫、聞損失頗巨、現已呈報縣政府、請求追緝嚴懲、

鎮江

德泰昌醬園被刦傷人　京畿嶺德泰昌醬園於十六日夜突被持械匪徒破門而入、將店主劉某抓住、用槍威嚇、逼令交出藏銀之所、劉云並無多錢、匪即用刀連戳二下、然後將帳櫃內現洋二十餘元刦去、劉傷勢頗重、恐有性命之虞、今已報官請緝

弑姑逆倫犯解蘇　寶塔巷吳劉氏與劉正華弑姑逆倫一案、前經丹徒地方法院判決、劉正華處兩個死刑、吳劉氏處無期徒刑、茲吳劉氏與劉正華均不服判決、特延律師赴蘇上訴、十七日晨由丹徒法院派警將吳劉二犯、解往蘇州高等法院聽候裁判、

嘉興

水警出發剿匪　駐禾水警區署、頃接崇德方面報告、該處某鎮、有匪徒搶刦重案發生、當由趙區長親率衛隊、乘坐巡船、前往勦捕、

菸捲稅局改組　第二區捲菸稅局、現由省局委任周錫蕃爲所長、並改組爲稽征所、

嘉屬縣長定期會議　嘉屬縣長會議、定二十一日在禾舉行、本縣劉縣長現正趕造議案、預備提交大會討論、

唐拾義佈告

久咳丸辨僞法

㈠僞品包內無驗眞券
㈡僞品或有僞驗眞券但翻印肖像模糊不堪
如無上述諸弊方爲眞品將券交回總行即贈本廠美人畫向例一張換一張從不改章

中國國民黨政綱

改良農村組織增進農人生活（對內政策第十條）
制定勞工法改良勞動者之生活狀況保障勞工團體並扶助其發展（對內政策第十一條）
勵行教育普及以全力發展兒童本位之教育整理學制系統增高教育經費並保障其獨立（對內政策第十三條）
一切不平等條約如外人租借地領事裁判權外人管理關稅權以及外人在中國境內行使一切政治的權力足以侵害中國主權者皆當取消重訂雙方平等互尊主權之條約（對外政策第一條）
關於中央及地方之權限採均權主義（對內政策第一條）
中國國民黨上海特別市黨部宣傳部

凌霄漢閣談文

在中國維新以後、新文化運動以前、中國之學理上政治、經濟上一切、大多爲「東洋造」之名詞所彌漫、即如經濟二字、原非economy之正譯、嚴幾道曾擬正爲計學、而竟不通行。其他之名詞亦多類是。此則日積月累習用已久瀰滿日深、非可强挽、由此可見實用與瀰漫之勢力最大。惟新文化運動新文學自行創造之名詞、較日本名詞勝過多多。復因有文化的羣衆運動之普力、得以逐漸推廣、此於知識上國性上均爲有益、即不爲無功。而所謂舊文學家者、方且庸人自擾、無端驚詫、既不能閉關自守、抱殘守缺、又不願贊和新文學、聲聲守舊而字裏行間、適成爲東洋化之機械、而猶不自覺、信可哀矣。然在語體文派亦有須自省悟者。語體因是宣意說理之良好工具、所謂「詞達而已矣、」亦正不易言。一須有論理之常識、二須有系統之方式、三須有學者之態度。一忌冗長、二忌叫囂、並非一用白話、滿口「的嗎哇呀」空洞虛矯即可以白話自鳴得意也。參用歐式文法固然有整齊淸楚之妙用、而若拘泥一方、不顧中國文字與歐文根本之異點、强使此方體單音與彼國體拚音者逐字摹擬比附、膠柱鼓瑟、詰屈聱牙、則食洋不化與食古不化者同病矣。文言亦非可一筆抹煞也。文言在文學上亦自有其經濟之功能與蘊藉之美性。如薛福成筆記之紀事、通體有古文體之文言。而其記三奸伏誅事述肅順對恭王云、「老六！汝與两宮叔嫂耶！」「汝」字、文言也、非語體也。在文言的習慣上、已成爲尊已卑人之口吻。只此一字已足傳肅順當時驕傲之神精。使固執不通之新文學家必改爲純語體則必爲「老六！你與两宮皇太后是叔嫂哇！」則你字乃通常熟習之稱謂。肅順之一副自大神情、何從傳寫。更使固執不通之舊文學家、又必並「老六！」二字亦不肯用、則肅順狂嬉之態又湮而不顯矣。可見文言白話之死活、用法之妥否、全視人之是否工於運用。蓋新腦筋與戴舊腦筋者難有良悟也。不學者以艱深文其淺陋、故有思想有知識有學問之眞正文學家、並不以「使人不懂」爲自炫之法門。司馬遷爲千古文章第一名手。所著史記敘及三代之事、雖取材於書經、輒以顯豁之詞、變易原文之古奧、或以淸析詳明之敘法以糾正原文之囫圇吞棗。如堯典之「允釐百工、庶績咸熙」在史記五帝本紀則改爲「信飭百官、衆功皆興」。此近繙譯者。如皐陶謨「下民昏墊、予乘四載、隨山刊木、暨益奏庶鮮食」史記夏本紀則改爲「下民皆服於水、予陸行乘車、水行乘舟、泥行乘橇、山行乘檋、行山刊木、與益予衆、庶稻鮮食」則所謂四載者爲車爲舟爲橇爲檋、一一分明、此並帶註釋者。司馬遷惟恐他人之不能喩、故務爲顯豁詳明、如是、不害其爲文學大家。而後之專摩古文者則以咬文嚼字、詰屈聱牙自詡能事、適以形其局量之褊狹、能力之淺小。至可笑也。

以現代之文譯古文、自是文化溝通之要著、而亦頗不易言。因古人作文未必一概不與現代文相合、何者應存其本來、何處應改易新詞、且須細細斟酌。否則一改之後、反致失卻本義、或竟支離不通。例如唐詩「少小離家老大回、鄕音無改鬢毛衰。兒童相見不相識、笑問客從何處來」。及「打起黃鶯兒、莫教枝上啼。啼時驚妾夢、不得到遼西」。雖是唐人作品、其語氣文字與現代通用之語文俱是一樣、無可譯、亦無可改也。而竟有自命能將古詩譯成現代白話詩之詩人、將「待到重陽日、還來就菊花」譯作：

等到九月九日那一天、
再來看這菊花。

此眞堪噴飯矣。「重陽」算是文言、一定要譯作「九月九日」則端午亦要譯作五月初五、中秋也要譯作八月十五。即Christmas亦非說the 25th of December不可矣、且「就菊花」之「就」字、何等親熱、何等活動。忽改「看」去原來之涵義•神理•萬里而遙、此等白話翻譯家、眞點金成鐵化奇爲腐之高手也。

新文學家動斥舊文派之用典、此亦須分別而論、凡好用僻典、好堆古典以使人不懂爲原則者、其目的只在自炫、結果乃適形其鄙陋。用典者用典也、非爲典所用、作古典之奴隸。何謂用典？蓋典之爲用一在文字之經濟、二在發生更深之印象、更大之聯想。三則助成公同之了解。指一古典、可以代替許多之詞句。因此典中所含之事實與意義、已爲一般所習知、用作替代、則片言可喩。如云人用强詞强力混亂是非者曰「指鹿爲馬」、如主張或言論之前後不相顧者「自相矛盾」、此皆藉已往之事實及成詞、以代寫現在之情景。無待煩言而解。惟其如是、是以用典有兩個先決條件㈠古典與現在所欲陳述之事實理論必有相類之情境。以成眞確之比較。㈡用典之人、必擇用可使多數知識中容易了解之典。如用典而以不使人懂、惟炫我博之自捧的有作用的心理行之、則爲褊狹自私之俗夫、其文亦必成爲迂謬乖離之廢物。夫典之究竟可以獲得多少人之了解、雖不能爲具體之估定、而居心則不可不以「求他人之了解」爲目的也

干珍回奉勸奉方將領反正

太湖匪在吳江擄去七人 水上公安局派師船大舉勦匪

湖州重兆被匪焚掠三小時

阮朝福自稱因所蒸寄母喫醋 戀人奇桂被匿而自殺（上海記載）

表親竟做綁匪 昌世中學生鄭祖蔭幸得釋放（兩日後情形見上海記載）

對奉決政治解決 干珍回奉勸投誠

◎閻錫山蔣作賓等對東三省問題、決先以政治手腕解決、至不得已時始用兵、（北京十七日下午九時電）

◎于珍邢士廉今午回奉、閻派專車送于邢赴津、于此次回奉、係勸東省投誠、（北京十七日下午九時電）

◎方本仁函勸楊宇霆請其歸順、勿作無益之犧牲（北京十七日下午九時電）

馮玉祥將往北京

◎盛傳馮玉祥將來京、與閻錫山商今後軍事、就便檢閱直隸駐軍、馮到京後無多勾留、即擬赴魯、（北京十七日下午五時電）

◎閻錫山電邀馮玉祥蔣介石入京、聞馮本星期內可來此、（北京十七日路透電）

國軍兩路向東北進

◎國軍對奉軍殘餘部隊決追擊、以期完全肅清、分別由京奉及古北口兩翼猛進、第四軍繆培南部第七軍夏威部、已由馬廠楊柳青過津、向灤州輸送、白崇禧部前鋒五萬、亦沿京奉東去、晉軍大隊均過古北口、俟後方大部開到、即實行總攻擊（北京十七日下午五時電）

◎京漢路徐永昌部、奉命移防黃村、（北京十七日電）

白部進駐地點

◎晉軍東進、其所遺防地、則由白崇禧軍隊填守、如石家莊保定是、今晉軍赴津、白部下兩軍乃開抵北京附近、已有一師八城、尚有兩軍已到長辛店、（北京十七日透路電）

◎在北京近郊之韓復榘部、奉馮玉祥命、已全部撤至永定河以南、故白崇禧軍一部已入南苑、（北京十六日東方電）

直魯軍殘部混亂 褚玉璞賜欵匿租界

◎據由張宗昌處歸來者談、㈠撤離天津之直魯軍約二萬、集結廣台・寧河・豐台附近、張宗昌在廣台、張敬堯在豐台、褚玉璞軍在寧河、各軍毫無統制、近有陷於支離滅裂之處、㈡隨從張宗昌者僅幕僚數名、不欲進而與張學良楊宇霆等連絡、大有進退維谷之勢、近露有將赴煙台方面意、㈢褚玉璞於退卻時、其衛隊向之索餉、褚僅以身免、逃往天津、十五日匿入法租界云、關於褚之行動、久有疑問、聞褚串通其衛隊作上述舉動、又向總商會索得五十萬元、然後逃入租界、不日將往大連云、（天津十六日東方電）

天津商店全復業

◎昨日起華界秩序迅速恢復、本日所有店舖、殆皆復業、避難者由租界回華界、及由華界回各地者甚多、（天津十六日東方電）

京津車已通

◎十六日午后九時、京津已車在北京東車站開出、電話亦通話、（天津十六日東方電）

◎京津客車不通、已十二日、昨晚始有客車由津到京、今晨由京赴津、（北京十七日路透電）

魯軍潰散搶掠

◎由津潰散之魯軍、三五成群、逃竄至近京搶掠、昨日東便門外捕獲十餘名、已解京、（北京十七日電）

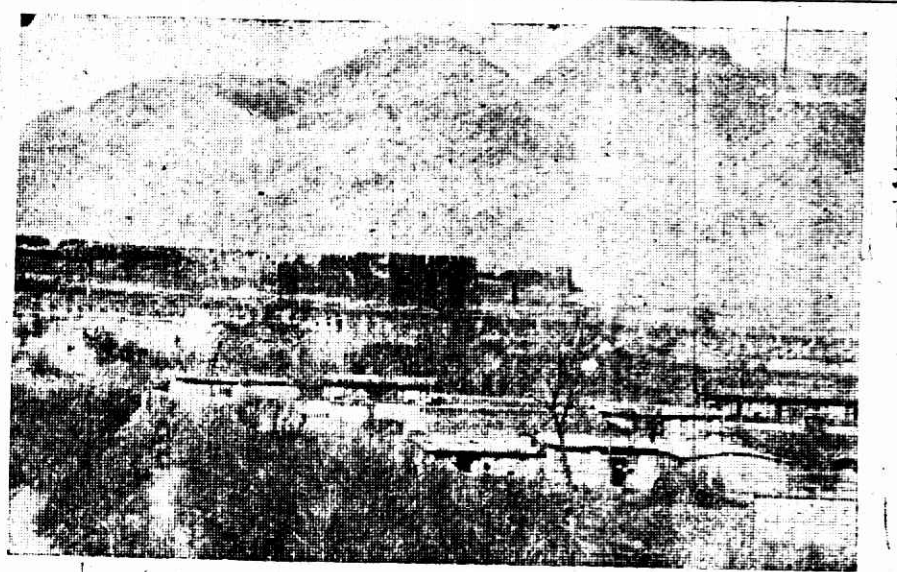

山海關城市

戰委會委任官吏

◎戰委會派蔡廷生任天津造幣廠長、錢舊逵任長蘆鹽運使、周介春任直隸印花處長、章遠任直隸煙酒局長、張大濬任天津海口內地稅局長、（北京十七日下午九時電）

◎順直各縣知事、戰委會已就各軍長交來名單內開出、俟審查後、下次會議發表、已由軍事當局委定者、戰委會將加委、（北京十七日下午七時電）

◎戰委會派宋發祥爲井陘礦務局長、（北京十七日電）

◎戰地政委會規定每星期二五下午舉行政務會議、臨時有事、舉行談話會、（北京十七日下午七時電）

◎印鑄局因印鑄政府應用文件官印等、戰委會認爲不可間斷、決令該局全部留用、（北京十七日電）

特派員一部到北京

◎昨日到京之中央特派接收專員一部、今日在北海與戰委會開談話會、接洽接收各機關、（北京十七日下午九時電）

◎何成濬遲至明日定可來京、何表示對公安局長須考慮、（北京十七日下午九時電）

◎閻錫山接津電報告、何成濬周家麟等二十餘人、十六日午後抵津、定十七晚入京、閻派代表乘汽車赴津迎接、（北京十七日下午七時電）

◎北京部署機關、計有一百數十處、任職者十餘萬人、兩日來戰委會陸續派員接收保管、職員均奉令停職、故十餘萬舊職員頓時失業、惟少數有積蓄者、皆準備南下、另謀生計、多數皆因前此欠薪過久、維持生活已屬不易、故有欲行不得之苦（北京十七日下午五時電）

京漢路搭浮橋 火車可分段通行

◎第三集團軍電、㈠閻訓令雁北各縣、組織緝匪鄉勇、以防潰兵匪跡滋擾、㈡京漢路各橋梁破壞太甚、現只搭立浮橋、普通大車、均可免强通行、至於火車、亦暫可分段通行、（南京十七日中央社電）

馮再電蔣勸勿辭

◎馮玉祥十三日再致蔣介石電、請勿辭職、並有現張褚敗逃、天津已由百公接收、京津大局已定、百公措置裕如、兄似不必亟亟前往、惟盼我弟即日北上、繼續指揮各軍、肅清關內外殘敵、以竟全功、等語、（新鄉十七日電）

閻錫山等祭孫靈

◎十七日晨八時、閻錫山・蔣作賓・方本仁・賈德耀・朱綬光・市黨部、軍政要人、及衛隊等、共乘汽車二十餘輛、赴碧雲寺祭孫總理、十時行祭禮、閻主席、蔣作賓等陪祭、行三鞠躬禮、讀遺囑畢、靜默五分鐘、由閻率領各陪祭者將孫靈柩外蓋揭開、分班參謁遺容、復由閻將外蓋覆上、遂退出靈堂、禮節甚莊重、十一時茶點後、即乘原車回京、（北京十七日下午八時電）

蔣總司令回京

◎蔣總司令前日赴揚遊覽、昨返鎭江、今晨十時乘早車往棲霞山遊覽、午後三時一刻乘特快車返寧、（南京十七日電）

◎蔣總司令午後三時半回京、由神策門乘汽車入城、（南京十七日下午七時電）

要人行踪

◎何應欽今晨赴滬、準明日往杭、（南京十七日電）

◎王正廷昨日來錫、今日夜車回寧、（無錫十七日電）

◎譚延闓定今晚由滬返都、（南京十七日下午十時電）

◎蔡元培・張壽鏞・錢大鈞・顧祝同・昨夜往滬、（南京十七日下午一時電）

北京彙聞

◎十七日九六暗盤高至一九九、低至一九三、（北京十七日下午九時電）

◎旅京鄂同鄉今日在湖廣會館歡迎蔣作賓、（北京十七日下午七時電）

◎張作霖預鑄之新印十五顆、交歷史博物館保存、（北京十七日下午五時電）

◎閻錫山先託總商會代兌官鈔、擬籌設兌換所、（北京十七日下午九時電）

◎郵務會辦及郵務處稽核科秘書今日起程赴滬、（北京十七日路透電）

◎鹽務處在本月底有無允分款項、可發中外職員薪水、現尚無把握、（北京十七日路透電）

山海關附近險地二郎山

煙台反正之經過

◎煙台電、溫建剛四日抵煙、五日赴平度、與劉時總指揮議妥辦法後、回煙台秘密工作、煙台原駐觀祥本部施中誠團、警廳長係祝之弟文始、此次之成功、即由施及各署長舉義、一面召集地方公團代表等會議、議決產生臨時治安維持會、推溫建剛爲主席兼外交處長、（南京十七日中央社電）

山海關向北之萬里長城

廣州紀念總理蒙難

◎十六日各界在省黨部開總理蒙難紀念會、並議決凡陳黨悔過、㈠登報聲明過去錯誤、㈡具悔過書、㈢赴所在地高級黨部宣誓、㈣須五人担保、（香港十七日下午九時電）

蘇水警大勦太湖匪 吳江被匪擄七人

◎南太湖匪首郭老四、於前日率衆五百餘人、在吳江擄去七人、水上公安局第三區長龔國樑得報後、於十七日下午派師船四十餘艘、前往勦擊、龔並於晚間十二時許親率兵艦二艘、前往指揮、（蘇州十七日下午十二時電）

◎市公安局偵探隊、於十七日在閶門外小花園續獲來蘇謀刦之匪犯朱福生一名（蘇州十七日下午三時電）

◎吳江橫塢地方發現大批土匪五百餘人、所到之處、肆刦擄人、此間水上公安局第三區接吳江來電請勦後、即於十七晚十時許、派由昭和等兩兵艦往勦、並派靖平艦開往平望駐防、（蘇州十八日上午二時電）

湖州兩鄉被匪洗刦

◎昨晚重兆到匪百餘、焚掠三小時、又周全亦遭洗刦、水陸警槍均被刦、（湖州十七日下午九時電）

北軍全離青島

◎關於青島保安隊之改編、十二日祝祥本趙琪再行會商、結果決於祝退出時、同時收集從前祝之所部即現之保安隊退出青島、此後治安維持、由趙單獨負責、以警察維持之、十三日上午、祝率保安隊及衛隊共五百名離青、向即墨而去、於是青島之北軍、名實上均已退盡矣（青島十六日東方電）

日圖吞青濟與膠路

◎日當局對濟南事件交涉、正進行研究、以道歉・賠償・保障三項爲中心、並將提出下各條、㈠根據太平洋會議附帶條件、以膠島爲特別市政自由市、不使中國軍隊侵入、不容中國說喙、與列國共同協力、㈡濟南商埠地、施特別市政、㈢膠濟鐵道讓還以來、賠欵四千萬元、本利皆未付、須任日人爲運輸主任及會計主任、以確保收入、第二第三兩條、將由日本單獨交涉、交涉對手、將爲王正廷云、（東京十七日電通電）

日兵又佈置北滿

◎奉天以北滿鐵線、已使安田旅團部署、（東京十七日電通電）

魯軍飛機赴奉

◎直魯軍及奉天第三四方面軍主力所集合之昌黎地方、今晨有魯軍飛機三架飛出、十時左右、前後飛抵奉天、搭乘者爲魯軍航空司令及駕駛者職工等、關於此行之消息、因其極守秘密、故其使命不明、或謂似發生重大問題、（奉天十六日東方電）

◎今晨忽有魯軍飛行機突然飛來、向奉軍請求改編、並求諒解、（奉天十六日東方電）

朝鮮總督抵東京 謂中韓邊界須增兵

◎山梨朝鮮總督今日抵東京、彼語人云、此次來東京、乃因關於朝鮮統治問題明年預算及事務上向政府報告、且與政府當局有所商議也、豫定四星期歸任、東三省若不早日安定、亦不警備、對岸恐不免搗亂、如日前發生馬賊擄殺若林大尉案、洵屬遺憾、邊界略增兵力、誠屬必要、但對岸不得不由中國負責防範耳、山梨總督定於明日與田中首相會見、（東京十七日東方電）

徐州遊擊部招匪案 被捕二十餘人

◎十六日午衛立煌派隊捕遊擊司令蔣連奎部數十人、拘戒嚴司令部候訊、聞因招匪、城防臨時戒嚴、（徐州十六日下午七時電）

◎戒嚴司令部昨捕遊擊部招匪案、被捕有蔣連奎・高鵬・張雄・王耀東等二十餘人、匪首馬連科逃去、聞其招匪總處在碾莊、大部匪首均在該處集會、衛立煌今日仍派隊遊弋（徐州十七日下午三時電）

徐州軍訊

◎三十七師第二團湯曾楄部、十六日由泰安過徐開海州、（徐州十六日下午十二時電）

◎總部代軍法長胡逸民鐵甲車司令屠金聲、十六日晚偕同赴京、（徐州十六日下午十二時電）

◎第十七軍第三師調兗州、第三團十七日已由海過徐北開、（徐州十七日下午三時電）

◎第二軍第三師長安榮昌、十七日由南宿州來徐謁任應岐報告防務、（徐州十七日下午三時電）

伍朝樞請美訂新約

◎華盛頓消息、代表南京國民政府之伍朝樞博士、請國務院與中國另訂新約、予中國以管理其自己海關之權、並廢除治外法權、（紐約十七日路透電）

粵預借稅捐一月 維持中央紙幣

◎財政當局令所屬承商預借稅捐一月、爲維持中幣、准八月至十一月扣算、（香港十七日下午九時電）

◎最高法院廣東分院十五日裁撤、案件交最高法院接收、（香港十七日下午九時電）

◎朱家驊十七日抵港、即夕乘龍山輪上省、（香港十七日下午九時電）

◎總部十五日夜會議、㈠改編第五集團軍、㈡統一兩粵財政、㈢裁兵計劃、㈣北伐軍餉應否繼續、㈤改組省府新建設、㈥化兵爲工、結果未詳、（香港十七日下午九時電）

◎英領請於一月內肅清大鵬灣海盜、並設無線電台、派兵駐守、備過警分電省港請援、（香港十七日下午九時電）

湘省軍政訊

◎魯滌平決採以工代賑法、完成粵漢路株韶段、昨呈武漢政分會、請商粵當局通盤籌劃、（長沙十六日下午三時電）

◎李隆建辭財廳長已准、以劉嶽峙繼任、（長沙十六日下午三時電）

◎林故上將修梅、十七日國葬麓山（長沙十六日電）

◎耒陽共魁劉泰、昨被農民捕殺、（長沙十六日電）

◎新任第六軍第十九師長張其雄電第六軍各長官、聲明國府對第六軍甚誠懇、無他問題、（長沙十七日下午電）

◎魯滌平再催曾繼梧回湘、主文官考試、（長沙十七日下午電）

◎地方自治籌備程序、已編訂籌備與試辦各定六個月、（長沙十七日下午二時電）

如皋捕獲共黨

◎如皋共首蘇德馨、張兆山、十五日在掘港捕獲（如皋十七日下午七時電）

第一軍第一師將駐浙

◎第一軍第一師將開駐浙江、第一團駐甬、第二師駐五夫、鄞縣已奉省令籌備營房、（寧波十七日下午電）

北大同學主恢復原名

◎十七日午後二時、在市立第一圖書館開第五次旅京北京大學同學會、到二百餘人、袁冠新提議㈠照舊章進行、㈡職員仍舊、㈢由本會呈請大學院、並函各地北大同學會、主張恢復北大原名、議決通過、（南京十七日中央社電）

中央黨校派員招生

◎中央黨校派定戴季陶在廣州、谷正綱在上海、羅家倫在北京、楊思年在武漢、丁維汾陳果夫吳挹峰、在南京招考第二期學生、（南京七日電）

體育紀載

市教局訂定分團比賽運動規則

第三百五十四期

時報新光 The Eastern Times Pictorial Page

十七年六月十八日

德國科恩世界報章博覽會　參看國外通信　另有照片數張已載五月三十日圖畫時報

萬葉

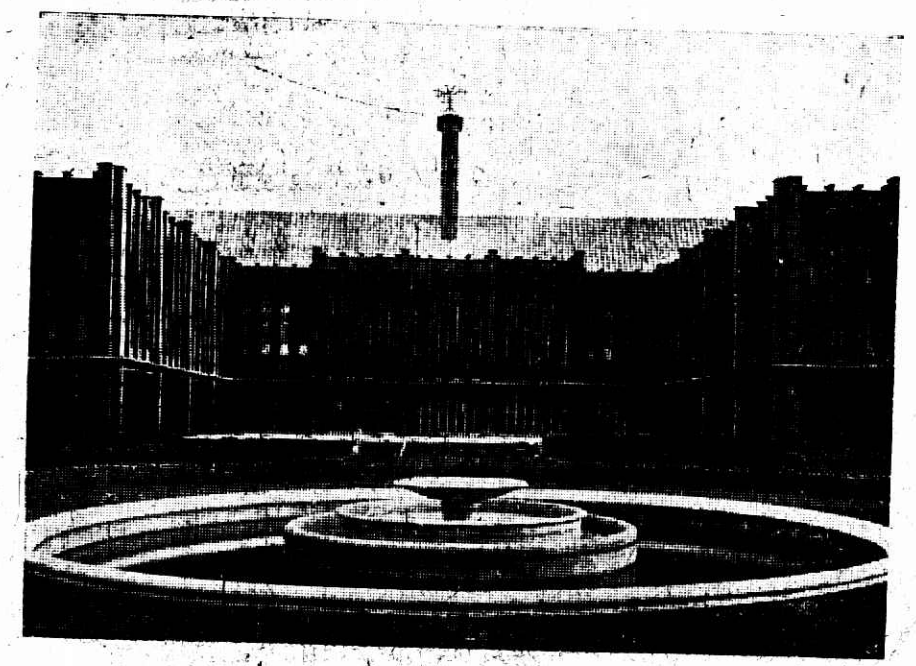

1•德國館正門　屋頂高柱上綴雙鷹乃科恩之市徽

2•會場紀念簽

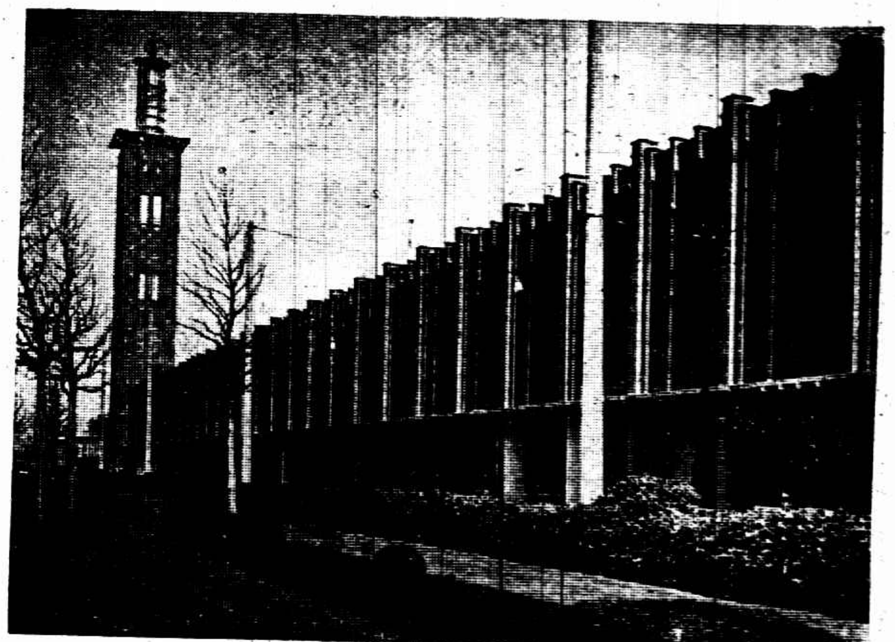

3•德國館西部報章雜誌陳列室樓下爲來因堂其左建有高八十五米達之報塔上設咖啡館堂下環繞無盡者皆杜鵑花花外細草如茵分列石鼓形之黃楊矮樹

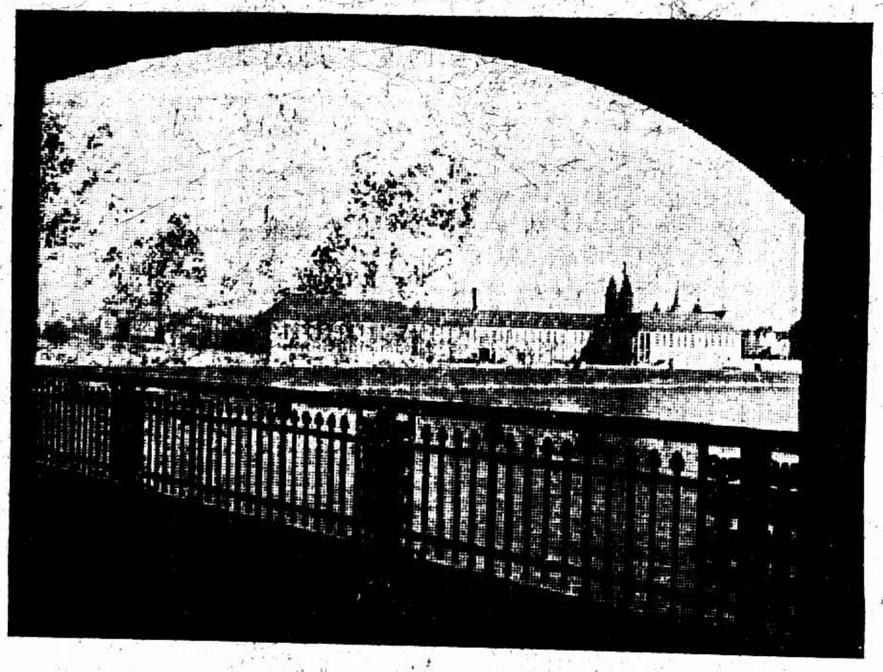

4•來因河上之文化歷史館門牆高峻乃前代之騎兵營此影攝於來因河上之峨柱橋

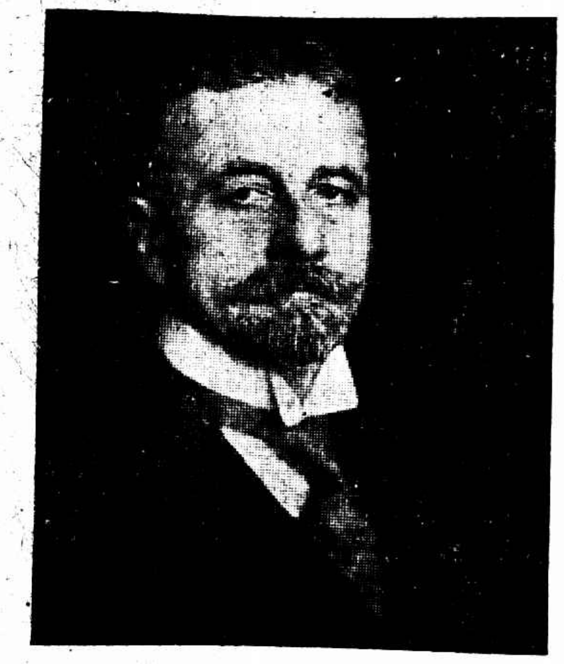

5•中央政府委員前總長寇慈博士

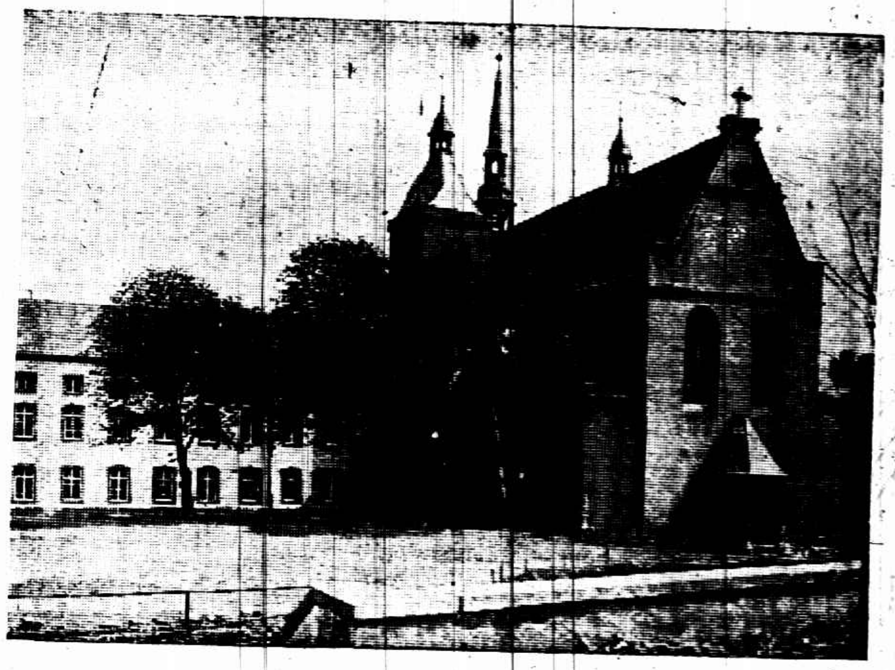

6•德村天主教聖本篤會即今博覽會之羅馬舊教陳列室　左爲古騎兵營曾居武士

7•本會總辦艾希博士

8•來因省長福克博士

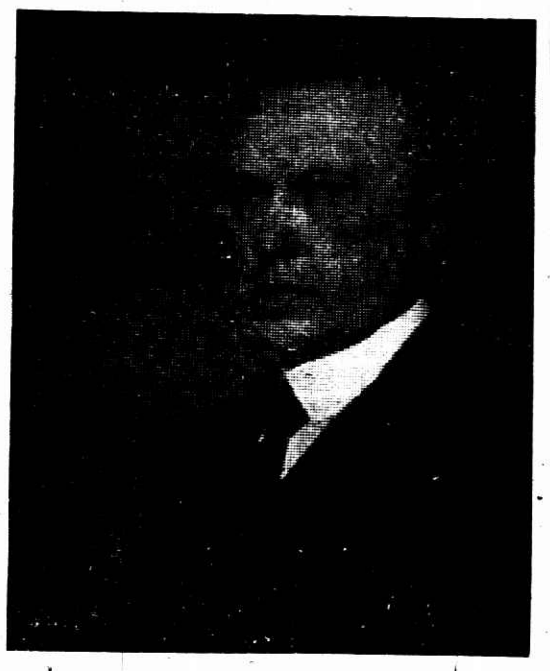

9•科恩府尹鄧奧博士

10•本會總部委員體民局長

11•本會公布局長泰伯

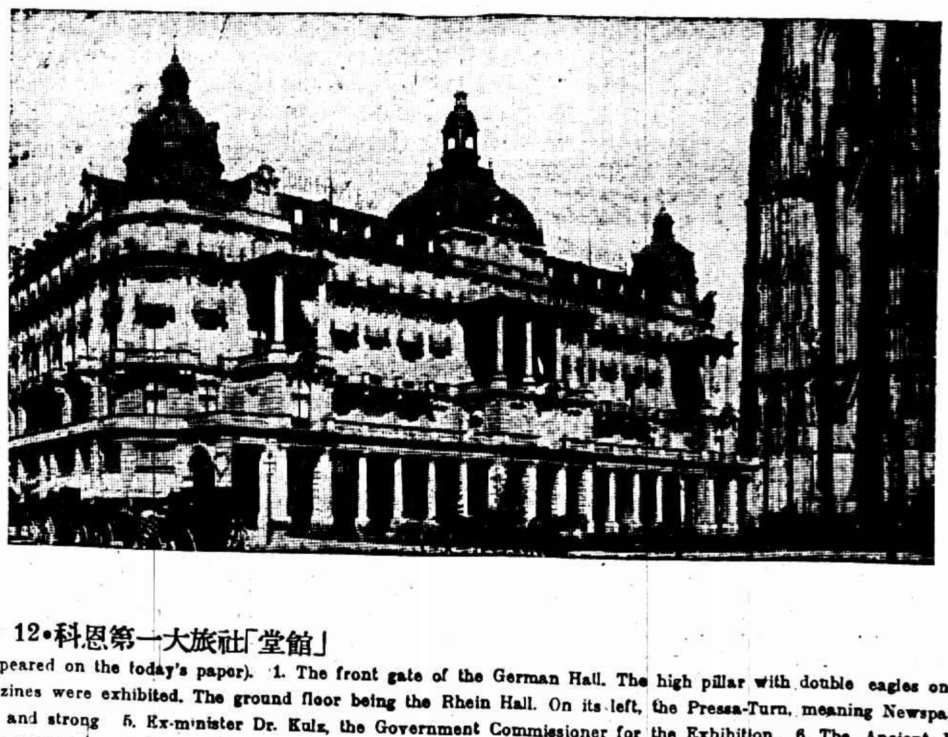

12•科恩第一大旅社「堂館」

13•本會會辦畢頓

The World's Press Exhibition at Koln, Germany. (vide our foreign correspondence appeared on the today's paper). 1. The front gate of the German Hall. The high pillar with double eagles on the roof of the hall is the Municipal Symbol of Koln. 2. Memorial Tag of the Exhibition. 3. In the western portion of the German Hall, newspapers and magazines were exhibited. The ground floor being the Rhein Hall. On its left, the Pressa-Turn, meaning Newspaper Pagoda of 85 meters high was built. 4. Museum of Civilization and History on the Rhine. It was formerly the camp of cavalry, so it appeared very high and strong 5. Ex-minister Dr. Kulz, the Government Commissioner for the Exhibition. 6. The Ancient Deutzer Benediktiner Church, now used as the part of the Museum for displaying productions pertaining to the Roman Catholic Religion. On its left being an ancient camp of cavalry. 7. Dr. Esch, the Director General of the Exhibition. 8. Dr. Vuchs of Rhine Province, the Provincial Commissioner for the Exhibition. 9. Dr. Adenquer, Major of Koln. 10. Mr. Clemens. Tietmann Director of the Exhibition. 11. Mr. Taepper, Chief of the Publicity Department of the Exhibition. 12. Dom-Hotel, the leading hotel in Koln. 13. Mr. Bonner, Vice Director of the Exhibition.

長篇小說 救國男兒（廿六續）（二出）

小强被林長福聽了這話、不覺默然、問了人後、纔去探聽那邊的情形、他道、這些派去的人、爲什麼這般胡塗、將自己的人、都打壞了、害少泉道、也怪不得他們、因爲他們不知楊小郎在那邊的、林長福道、那麼楊小郎不是你派他去的嗎、害少泉道不是、我派他去找人的、他是自己的發心、林長福還沒說話、旁邊早當一個刁鑽古怪人、綽號叫做活妖精的、姓張名小二、在諸陳家浜裏、做活妖精的、不時有軍師之號、凡有疑難的事、請幾大將、一時委決不下、都來問策他、當下他便問害少泉道、這事倒也奇怪、你既不曾叫他去探聽敵情、他爲什麼自作主張去了、既然替自己的巡查隊捉住了、他爲什麼又不說出來、竟至打傷、這中間必有別的緣故、須得叫他們來問個清楚、林長福道不錯、我也覺得這件事情、有些古怪、害少泉便命楊小郎和那些誤打楊小郎的孩子們、走了過來、立在衆人前面、那活妖精張小二、先問那些誤打楊小郎的孩子們道、你們怎樣捉住他、還要打他的呢、那些孩子們道、我們奉着害大將的命、叫我們六個人、埋伏在城脚邊弄口、覺家小屋的門旁、如果那邊有奸細過來、便將他拿住的、不料埋伏多時、並不見人來、直等到約定相打的時刻已過、我們正要收隊時候、纔看見一個偷偷摸摸的人來了、

上海記載

同胞猶未澈底覺悟乎

劉維賢生前無限憤慨 屍體發見 永不瞑目

南洋醫大學生劉維賢投江自盡一節、兩誌本報、茲悉劉屍已於昨日下午在三馬路外灘江邊發見、由家屬領去棺殮、據醫大學生會涂茂林君云、劉之死、外傳係爲求婚不遂、不甚可信、蓋求婚不遂係常事、劉叔子綱甚愛其姪、小有申斥、亦無輕生之理、故可決劉君之死、實爲悲觀國事而起、現在各方對日熱度又減、此可就報章看到、而日人更於東三省有種種舉動、國人一無能力制裁、即言抵貨事、各處奸商甚活動、且有毆傷檢查員之事、劉君生前不苟言笑、於此等處實表無限憤懣、忍無可忍、乃有消極表現、我等一方面當深表痛惜、一方面更不能不促國人警醒、因五三案非比其他各案、國人再不澈底覺悟、前途萬分危險、至劉君遺書、據由浦東水巡捕房取到祇有二封、即前昨兩日報上所登、外此無有、故昨載四封之說有違事實、校中日來考試甚忙、已定二十八日爲劉君開一追悼會、因劉君之死、於當國頗有關係、不能以情死目之云云、

挽留蔣介石 各界代表大會通電

前日(十六日)總理蒙難六周紀念、上海各界代表大會、議決、一致挽留蔣總司令、除分電中央黨部國民政府外、並電請蔣總司令勿萌退志、

爲日人捐客 在內地游街 不愛國者之榜樣

新鑿豆現已上市、而日本銷數約佔大半、每屆新貨未收穫前、日商向各行預先抛進、或至產地訂辦、濟南慘案發生、該業大半不與交易、而日商某洋行仍托某捐客許以厚利、攜款同該洋行華職員至松屬張金等處收辦、正裝運之時、被該處團體得悉、將貨扣留、並將貪財之捐客游街示衆、滬地各捐客得悉、故皆不願前往、

爲枯骨請命

杭縣旅滬同鄉提出理由六項

旅滬杭屬八縣同鄉會、近見報載浙省政府、有倡辦公墓之議、故特呈請浙江省政府委員會、轉知浙江省政府、將公墓條例妥爲議訂、對於舊日墓地、照常保護、

各區反日演講 預賽大致竣事 明日一處決賽

今日爲市指委會宣傳部舉行反日運動宣傳週之第六日、市黨部中央組織部秘書張道藩於下午一時在中央大會堂公開演講、又同時在該堂舉行反日運動週內之第二次化裝演講、仍由少年宣講團担任表演、劇名「五三血淚」、十十作劇不需門票、四區指委會宣傳部、昨日除赴各團體演講反日問題、計(一)奮鬥社長吳化民出席文化中學、(二)張超人出席三女子中學、照常分派各分部宣傳隊出發閘北各地遊行演講外、又揀選各分部同志組織秘密宣傳隊兩大隊出發虹口楊樹浦一帶各茶館酒肆宣傳、九區宣傳部昨日召集各學校各分部同志舉行反日演講競賽會、應賽者王建等二十餘人、張體靜評判、結果、及格者王建・徐兼之・許繼英・計儒鑛・謝鶴伯・鄭際春等六人、三區指委會今日下午二時、請陳布雷講題爲「日本對華之侵略外交史」、各界均可自由入座、六區指委會宣傳部昨假貴州路商二分會開民衆反日演講競賽大會、評判結果、甲組正取四名、(一)錢以洛(閘北郵局代表)、(二)李文鹿(工整會公共鮮事處代表)、(三)王虞吾(工整會傳服代表)、(四)顧貝華、(華洋印刷工會代表)、備取二名、(一)陶士滋(前區二分部)、(二)陳稼軒(閘北國辦會)、乙組正取四名、(一)方無眞(道中女校)、(二)金靜(道中)、(三)張秀娟(道中)、(四)方素麗(北市公學)、備取二名、(一)曹燕林(道中)、(二)陳靄(道中)、以上被選各員均須於十九日往市黨會受市宣傳部之決賽評判、反日演講競賽、昨日由宣傳部召集舉行、評判結果、甲組取一名、傅宣生(上海中學)乙組取十名、陳守輝、(萬竹)吳光儀、(西城)諸尚義、劉茂賢、(實小)余福康、(敬業)徐惠英、(萬竹)朱蘭貞、(敬業)姜德雲、(尚文)朱達濟、(且華)馮國安、(且華)甲組一名與乙組前五名、將於明日出席黨務會舉行市宣傳部決賽評判、

絲光紗待查 兩織造廠運貨扣留

南站慎大轉運公司昨有洪大織布廠托運絲光紗二件、計八十小包、報裝至嘉興站嘉禾布廠、被襪業公會檢查隊扣留、須查明是否日貨再辦、暫存擴大公司、又履成織造廠有歡喜牌絲光紗廿包、托由茂新轉運公司運至嘉興鈺記襪廠、亦被襪業公會扣留查究、

經濟會議之籌備

國貨維持會接得財部復電、可推代表一人出席會議、

黨政軍聯席會議

黨政軍聯席會第四次會議、昨日在海軍聯歡社內舉行、議決事項、(一)舉本會常務委員、議決潘公展・周致遠・賈伯濤・陳德徵・周雍能、(二)徵收勞工教育基金、議決交常務委員會辦理、(三)克復北京祝捷大會、議決俟中央有命令再舉行、(四)關於公共租界臨時法院院長盧興原之交代事、議決電請國府嚴令交卸、並以大會名義警告、(五)常務委員之經費及地點、議決由常務委員自決、(六)下次會議、議決由常務會員召集、此外尚有其他重要議案多項、因關係重大、不便發表、

續獲疑犯符和麟

楊樹浦公平路三十八號屋內、拘獲福建人謝仲懷四川人周文清河南女子王秀蘭及傭婦南京人郁洪氏四名、抄出西文共產書籍暨印刷品一束、解送臨時法院、押候改期再訊、已誌本報、前晨又經匯山捕房中西探在該屋內守候、適有廣東人符和麟到來探望、亦被拘獲、

油類特稅商妥辦法

油豆餅業公所與油類稅總局接洽妥當、昨日下午召集同業會議、報告條例已修改、對於同業無窒礙、商議之下、貼印花決照辦、修將改條例及交涉情形刊印傳單分送各埠同業知照、

銀業器皿工會提條件

銀業器皿工會昨開全體工友代表大會、並將報告對權主方面要求條件、(一)本外埠統一價目、(二)照前訂價目表加工資四成、(三)補充費每兩五分、紀念牌一律加入在內、(四)每件發價標案圖書一文、(五)修理舊貨每兩□角、(六)純銀每兩二分、並代表即由□□銀樓通告、限□月內答覆、

絲繭公所發出通告 解雇辦法須一律

絲繭總公所昨又召集全體廠商開臨時緊急會議、公決復工一層決難聽職工自由、如官廳給予切實保障、應即定期開工、惟各廠應予整備一切、備開工日期再行召集會議、至解雇一節、另發通告、凡有同業於六號公決職工自動解雇一律照給工資至解雇日(六號)爲止、純以各廠自由、茲經各廠提出責任、用再聲明、倘有職工例外要求、勿得再付公決、凡破壞此案者、應由破壞之廠負全體責任、務必仍以八號議決辦法辦理、特此通告、

急救時疫醫院通告 電話知照汽車來接

北西藏路三十號開封路北首、上海急救時疫醫院通告、本醫院專治霍亂吐瀉吊脚痧紹麻急痧、日夜施診、且備有救護車、專爲接送病人、醫藥號金及車費等一概不取分文、如見有患急症者、可由電話知照北九四三、當即飭汽車前來、使患者從速來院、

都錦生又到新貨

西湖都錦生絲織廠、新近又由杭廠運到大批新貨、除絲織風景、西裝領帶外、有純白紡綢西裝襯衫、純白杭紡西裝褲、以及新式印花領帶、現當大減價期內、仍一律優待、

恒豐綢緞局續贈絲巾

恒豐綢緞局備贈顧客之美術絲巾、未及三日、已經贈罄、茲再增印五千方、繼續贈送三天、藉求普及而答顧客之盛情、

昨日引翔鄉賽馬之成績

第一次（甲級馬）錦標 賽七法郎
一 富而好司Full-House 118磅 □張
二 拔去拉歇浦Bachelorship 姚稚懷 149磅 □張
三 皮的夫而辣虛Beautiful Rush 陳湘三 139磅 209張
總時間一●四九●二最後二法郎三三●一 頭馬勝一乘二三馬相距一乘
獨贏 一百八十九元三角
馬位 (一)六十四元五角 (二)二十元六角 (三)九十八元五角
搖彩 (一)一四二號八百二十八元八角 (二)六六三號二百三十六元 八角 (三)六二五號一百十八元四角
副彩 十四張各得洋二十元號碼如下 五四八 三一九 二七七 七〇 二五一 七〇三 二七三 八二〇 五五六 六一一 三三 五六二 四五〇 六四六

第二次（甲種馬）錦標 賽半里
一 康皮而Campbell 包得亨 146磅 187張
二 麥田辣Matoira 沙各洛夫 152磅 275張
三 合牙狄勿而Dear Devil 海而 152磅 343張
總時間一●□●最後二法郎三〇●三 頭馬勝一乘二三馬相距四分之三
獨贏 □□
馬位 (一)二十三元八角 (二)十七元八角 (三)十五元二角
搖彩 (一)二七三號九百十元五角 (二)四九六號二百六十元一角 (三)四七四號一百三十元
副彩 十張各得洋二十元號碼如下 四七三 二四六 二〇七 七一四 六九 六六八 六一七 三八四 七五三 二三五

第三次（乙種馬）錦標 賽一里
一 奧蒙地Ormonde 包得亨 163磅 429張
二 奧倫其惠林Orange William 胡會林 143磅 274張
三 利勿辣虛門Refreshment 海而 154磅 176張
總時間二●〇□●二最後二法郎三三●一 頭馬勝一乘二三馬相距一乘半
獨贏 (三)六元九角 (二)十五元二角
馬位 (一)十三元□角 (二)十一元六角 (三)十一元九角
搖彩 (一)一一四號八百二十八元九角 (二)七七〇號六百二十八元
副彩 九張 □□ □□ □□

第四次（甲種馬）錦標 賽一里
一 羅哀而特來根Royal Dragoon 坤山 146磅 957張
二 羅而特希泊Lordship 劉順德 162磅 343張
三 高而特康Gold Coin 仇大 150磅 274張
總時間二●□●三最後二法郎三三●三 頭馬勝一乘半二三馬相距一乘

獨贏 二十元
馬位 (一)八元四角 (二)十四元六角 (三)十七元
搖彩 (一)六〇五號一千〇三十九元三角 (二)六號二百九十六元九角 (三)九〇一號一百四十八元四角
副彩 十三張各得洋二十元號碼如下 七一九 一〇六〇 七四三 六 一四 三一六 九四四 八〇九 七〇〇 六九五 一六八 三 七三 三〇八 一〇一六

第五次（搖會馬）
一 尤色文U. 7 軍振遠 162磅 1208張 賽七法郎
二 地慕而蝦海羅The Wellknown Hero 胡會林 152磅 1746張
三 滄州Changchow 仇大 152磅 93張
總時間一●五〇●□最後二法郎三一●四 頭馬勝二乘二三馬相距半乘 179張
獨贏 九元六角
馬位 (一)七元二角 (二)三十四元三角 (三)二十元二角
搖彩 (一)七八號一千一百十四元一角 (二)四六號三百二十五元七角 (三)五七六號一百六十二元八角
副彩 十張各得洋二十元號碼如下 一六二 一〇三一 二一八 四九 四二〇 三六七 三〇九 八五五 一六一 五二

第六次（搖會馬） 賽四分之三里
一 亞力山大地軋雷Alexander The Great 坤山 152磅 521張
二 立得而太太Little Tartar 海而 138磅 403張
三 勃蘭克愿勃來Black-and-Blue 包得亨 155磅 504張
總時間一●三□●四最後二法郎三一●三 頭馬勝四分之三乘二三馬相距四分之三乘 320張
獨贏 三十五元三角
馬位 (一)十二元三角 (二)十二元五角 (三)十六元九角
搖彩 (一)八五二號一千一百二十七元八角 (二)一〇五八號三百二十二元三角 (三)二三五號一百六十十一元一角
副彩 十三張各得洋二十元號碼如下 三六八 四八一 四四〇 五九 二 一四七 九六七 六四四 二三三 一〇七二 二〇九 一 一〇一 八五八 七六〇

第七次（甲種馬） 賽一里
一 勃浪司東Brownstone 湊得生 162磅 1293張
二 怕勒米Ptolemy 恩千葉沙 162磅 483張
三 英定康Indian Corn 仇大 153磅 514張
總時間二●〇七●四最後二法郎三〇●四 頭馬勝半頸二三馬相距四分之□
三乘
獨贏 十三元九角
馬位 (一)六元二角 (二)七元六角 (三)七元四角
搖彩 (一)三一八號一千八百七十三元二角 (二)八〇號五百三十五元

第八次（甲種馬）B錦標 賽一里
一 康雪特雷勤Consideration 坤山 155磅 1111張
二 來戲登Lazton 恩加葉沙 155磅 663張
三 麥窯味辣虛My Suvee Rush 畢浩清 154磅 38張
總時間二●□五●四最後二法郎三一●四 頭馬勝一頸二三馬相距一乘半
獨贏 十一元三角
馬位 (一)九元八角 (二)七元八角 (三)六元六角
搖彩 (一)八〇號一千一百八十三元八角 (二)一一八一號三百三十元二角 (三)三三八號一百六十九元一角
副彩 十二張各得洋二十元號碼如下 三二〇 一九三 四一 七六 三 三七七 五二二 一〇五八 六五〇 一二四 九五三 八 〇 九〇九
元二角 (三)八七八號二百六十七元六角 四張各得洋二十元號碼如下 一〇〇 一〇 七〇二 一一三

第九次（搖會馬） 賽一里又四分之一
一 喬來利兜Jolly Leader 湊得生 157磅 649張
二 地聽好司The Tin Horse 諾德 157磅 343張
三 雷倫Laleham 沙各洛夫 157磅 186張
總時間二●四五●二最後二法郎三三●三 頭馬勝二乘二三馬相距半乘
獨贏 (一)十五元一角
馬位 (一)六元四角 (二)七元七角 (三)十元
搖彩 (一)二八〇號一千一百三十六元二角 (二)一〇一九號三百二十二元 (三)八三號一百六十二元三角
副彩 十四元六角 三張各得洋二十元號碼如下 二九六 四五一 七三八

第十次（甲種馬） 賽四分之三里
一 勃蘭克司東Blackstone 湊得生 159磅 484張
二 騰登Dounton 恩加葉沙 180磅 295張
三 慢來司丹軋Merry Slag 畢浩清 151磅 135張
總時間一●三□●一最後二法郎三□●四 頭馬勝四分之三乘二三馬相距
四分之三乘
獨贏 十八元四角
馬位 (一)十元□角 (二)十三元三角 (三)二十三元一角
搖彩 (一)六六二號一千一百二十七元二角 (二)二〇四號三百二十
二元 (三)一〇七八號一百七十二元
副彩 十一張各得洋二十元號碼如下 四〇六 六六〇 一〇〇六 八 八三 一四六 八八二 七四八 六三〇 四五六 〇二九 四三七

第十一次（甲種馬） 賽一里又四分之一
一 惠林登Wellington 軍振遠 155磅 938張
二 卻明奧司吞Charming Ostent 湊得生 155磅 1645張
三 婆立的Purity 胡會林 155磅 433張
總時間二●四□●四最後二法郎三□●一 頭馬勝一乘二三馬相距一乘半 39張

國貨一覽（十四續）

農工商局邇爲應付目前急需及謀永久提倡國貨起見、爰有國貨一覽表之編制、該項表册目前行將編竣、茲將編就一部分先行披露以供國人參考、

雜品工業門 雜品類

品名	商標	廠名	廠址
絲線木紗團	獅佛金錢	協興線廠	海寧路北山西路口
絲光線	地球得利 美女 三多貓蝶	中華紗線廠	梅司非而路榮慶里
絲線		天福	中興路三星坊
絲光線	雙球	裕綸鼎記	梧州路一〇一〇號
絲光紗線 木紗線團	老美女 麟三羊 牡丹	□興線廠	七浦路六百六十七號
絲光線	金城美女 福祿牧羊 雙橋金魚	永大新絲紗廠	山海關路一百十六號
線		合盛製線廠	虹口十字橋
絲線		順興綢線廠	西嘉興路仁元里
花線		合成花線廠	永興路西河里
木紗線	蜜蜂三角	華順木紗線廠	西七浦路昇康里
各種牛膠皮 磨砂砂紙		遜昌□股份有限公司	升日暉橋
香煙竹咀		合興竹咀製造廠	斜縱路九•十二號
紗管	金鼎	鼎豐紗管廠	閘北共和新路
鋼□	上海	勤爭廠	西門內靜修路九號
軍衣皮件		恆順和記軍服皮革廠	虹江路交通里十六號
同上		華勝軍衣公司	虹江路
火柴梗	木字	新民製梗公司	南車站陳家橋街
澄□		鴻記啓心繩帶廠	九畝地福田庵路六號
五彩 棉冷熱球	天鶴篤球	協大	貝勒路
裝飾物		恆利工廠	愛文義路漫辜里
羽緞	羅湖	怡和羽緞公司	閔南拓路太慶里內
襪針		永興襪針廠	閘北永興路
牙籤	手牌	中國牙籤廠	
紗管	管鐘	大鑫紗管廠	閘北西王家宅
運動用品	YS	協興各種運動器具	法租界有慶里十四號
火柴梗		厚生硬片廠	高昌廟存濟路
稻□		華昌造□廠	蓬萊路
同上		萬里長造□廠	斜徐路局門路口
稻□		森玉記□廠	閘北八字橋
紗帶	靈球	美豐紗帶廠	斜橋得運里
香煙匣帶		統一製帶廠	局門路南永興里
紗帶	雙獅	益新協紗帶廠	方斜後路七十一號
草□		協記造□廠	高昌廟營鹹街
絲帽	金鳳	裕興絲邊廠	迎勳路泰森里
機器皮帶	雙鴨	華森革品製帶廠	閘北虬江路二十七號
鈕扣邊 老式衣邊		生大絲邊廠	高昌廟龍華路
襪	五羊	愛國襪廠	

紡織工業門 針織類

品名	商標	廠名	廠址
手套 襪	毛巾花	振業織造廠	
美術藤科襪	百樂		
襪	五洲	五洲織造廠	
綫襪	桑	祥泰織造廠	

今日戲目

大舞台 三馬路 夜戲四本鐵公雞 高廷贊 演員 李桂春 孟麗君 白牡丹 林樹森 (夜價) 三角 九角 六角 八角 一元
上海舞台 四馬路 夜戲 三本四本穿金寶扇 演員 趙如泉 趙君玉 黃玉麟 金少山 (夜價) 一角 二角 四角 六角 八角
第一台 六馬路 夜戲 頭本開天闢地 (演員) 劉筱衡 王芸芳 (夜價) 三角 半 五角 一元
共舞台 華洋義賑會夜戲

下爲影戲院
光陸 博物院路 尋芳臘艷 (時間) 三點 五點半 九點一刻
武昌 東武昌路 古國奇緣 (時間) 三點 七點 九點一刻 (價目) 樓下二角 樓上三角 日夜一律
共和 方浜路 火星探險記
中華 吉祥街 再世姻緣
北京 北京路 郎德山
百星 萬王之王
虹口 乍浦路 亂世忠臣

夏令配克 靜安寺路 假寡婦 (時間) 三點 五點半 九點一刻 (價目) 日戲七角一元二元 夜戲一元二角
恩派亞 八仙橋 白雲塔 (時間) 三點 五時半 九時 (價目) 二角三角四角六角 日夜一律
萬國 西華德路 盧宮秘史 (時間) 三點 七點 九點
中央 六馬路 金縷恨 (時間) 三點 五點半 九點 (價目) 日六角八角一元 夜八角一元二元
新中央 海甯路 木蘭從軍 (時間) 三點 七時 九點一刻 (價目) 日三角四角六角 夜四角五角八角
卡德 卡德路 歌女懷春 (時間) 二點 七點 九點 (價目) 二角三角四角 日夜一律
世界 馬振華
奧迪安 北四川路 老江湖 (時間) 三點 五點半 九點一刻
上海 北四川路 貧漢 (時間) 三點 五點半 九點一刻
通俗 兒女英雄 (時間) 三點 七點 九點
卡爾登 派克路 小船主 (時間) 三點 五點半 九點一刻
東華 可憐蟲 (時間) 三點 五點半

教育紀載

中大內容複雜 張校長暫維現狀 自兼高等教育處

國立中央大學、自易長風潮發生後、內容益複雜、消息離奇、迷離恍惚、事實上不可捉摸、目前張校長但能暫維現狀、該校高等教育處處長一席、現已由張乃燕自兼、至行政院秘書長一席、楊孝述辭職、楊藻彬不就後、迄未有相當人選、

交大挽留校長之進行 交通管理科另有宣言

第一交通大學、自得蔡校長辭職訊、即於前晚在該校大禮堂開緊急全體大會、議決挽留蔡校長、並電國民政府交通部請代爲設法挽留、派代表二人赴京請願、已誌昨報、復由學生會將該校過去情形、現在狀況、及一切奮鬭之經過、發表宣言、以表示挽留蔡校長之決心、請教職員共同進行、聞該校校工進益會、亦已有熱烈挽留蔡校長之表示、又聞交通管理科同學主張以三科並重爲挽留之前提、因未得工科同學之諒解、當開會時全體退席、並發表宣言、組織擴大原有交通管理科發展委員會、

常熟孝友初中風潮已平

常熟孝友初中、教員與學生發生衝突、已誌前日本報、茲悉該校自風潮發生後、即由校長張鴻通知各學生家屬、到校商洽辦法、當時各家屬均不願子弟中途退學、仍令到校肄業、故該校已於前日(十六)照常上課、此外學生不願到校實行退學者、計有龐炳新等二十八人、而肯事之浦熙琳、則仍行開除、教員潘文華、則暫時請代、一場學潮、幸告平息、

三區教職員聯合會昨開成立會

第三區中小學校教職員聯合會、昨假北河南路縣立第三小學校中山堂舉行成立大會、到四十餘校教職員百餘人、及各機關代表、開該會執行委員會、定於十九日下午四時半、開第一次會議、

上海持志大學學生軍第二區隊隊長孫弼伍 計六奇贈

雜訊

▲兩江女體專 西門兩江女子體育專門學校、於昨日上午十時舉行第六屆畢業式、畢業者共有十七人、

▲暨南大學 眞茹暨南大學、新組織之文藝研究會、於昨日下午二點鐘、特請剛從外洋回國之文學家鄭振鐸先生演講、講題爲「往窄處走」、其意謂吾人不論在何種階級上工作、須由窄處着手、方有良好效果、

▲南洋女中 閘北新垃圾橋東南洋女中昨開十六周紀念會、上午請名人演說、下午一時起、開校友會、二時、學生表現成績、如音樂舞蹈新劇等、後又加入該校今年所分發與中學男生之拳術・滑稽劇等、

▲女子理髮專校 霞飛路五百十六號、上海女子理髮專科學校第一屆學生、於前日舉行畢業典禮、來賓到者、甚爲踴躍、

▲中華武術會 中華武術會辦理會員登記及改組已經就緒、昨假公共體育場召集全體會員、開成立大會、到一百餘人、當即通過章程、並選舉委員、

▲松江童軍 松江童子軍、於十七日上午九時在公共體育場舉行宣誓禮、到第一、二、七、九團童子軍八十餘人、

力爭校舍產權

寧波民強中學、爲招納教會學校學生而設、創辦已閱三年、去年因教會所辦之斐迪斐英學校停閉、即接收其校舍、茲查得其校舍基地係華人借與、其校舍建築費十分之八係華人所出、十分之二係教會及英人所出、均有碑石捐册可證、惟英領事與前斐迪校長培死之要求、向政府強迫移還、省府以交涉棘手、將令先行保管、民強校董方面、已在搜集證據、向政府力爭產權、

葉李聯姻

海軍總司令部總政治訓練部秘書組科長葉蔭民君與啓秀女校高材生李秀端女士、昨日下午四時假□□□館舉行結婚典禮、男儐相爲黃新民、女儐相爲鄧淑珍孫桂卿兩女士、由陳人鶴證婚、任光宇・龐友松・楊世源・均有趣勳之演說、而女賓劉玉蘇與孫棠瑞則贈新夫婦、

雜訊

煤炭業工會昨日開代表大會、補選常務各委、選祖邦王森和周靜霆三人爲常務委員、李鳳高陳長清龔裕

律師公會昨假市黨部三樓開臨時大會、提議恢復會長制一案、少數會員起立反對、以致爭執移時、有少數會員退出、不足法定人數、後由主席竭力解釋、定於七月一日假總商會再行召集、

醬香業同業公會、於陰曆五月初一日起、所有各種醬香、無論出口本街內地、一律毋拍加力元一錢二分、其餘廣貨等力另訂規章、

市指導委員會以軍需處長任余關商會開除黨籍在案、昨日續決、呈請中央黨部轉咨財部宋子文部長、請即撤免、另委賢能、

排長流落爲苦工 趙連城拒捕鎗傷

自謂因借貸不遂

前國軍第一軍一師四團駐紮寧波時、有第八連排長趙連城、(山東人、二十六歲、)忽於今年三月中旬、帶領目兵十一名、步槍十一桿、從團部潛出、逃至紹興、復至杭垣、沿途向居民招搖、經第四團部密令各地通緝、趙等聞訊、分散匿避、趙個人獨來上海、由人介紹在西門外局門路同安印刷廠作工兩月、最近在閘北柳營路慈善會所辦之殘廢教養院爲苦工、趙父名秀甫、居南京、當趙逃出團部時、第四團將秀甫拘獲、解甬團部監押、茲又偵得趙匿於滬上、前日特派出服務員張儉、目兵張海青來滬、昨晨八時、往柳營路緝趙、趙拒捕逃走、目兵張海青開槍將其擊傷倒地、旋送醫院醫治、計中三槍、在臂·肚·腿·等部、其勢甚重、子彈未穿出、經醫生用手術拑取、張海青等即投公安局報告、記者至海格路紅十字會醫院五號病房晤受傷人趙連城、與其談話、與上述大異、據云、帶兵攜槍者另有其人、張儉張海青兩人、當日在團部同班、前晚已來教養院中、便裝不穿軍服、形狀甚促、向余借貸銀洋、余答以無款、兩張遂悵悵而去、昨晨八時、又至柳營路余之工作處、摸出手槍、强余借洋三十元、一言不合、乃發槍擊余云云、

汽車背後羣匪開鎗

圖刦未遂 車夫中彈

楊樹浦齊齊哈爾路市田印刷所中某日人、昨晚十一時一刻、租坐西華德路森村汽車公司三五七三號汽車、行經明園賽狗場附近、突從路傍麥田中竄出十餘人、攔住汽車圖刦、司機人機警、開足馬力、駛過麥田、十餘人即在後開槍、日人乃下車逃脫、司機人及其下手均在脚部中彈、忍痛將車開到匯山捕房報告、受傷人姓名如下、龔金根、右脚中一彈、穿過皮肉、陳祥生、一彈亦中右脚、均送醫院醫治、

慘死學徒

取弄床上槍 一彈適中要害

浦東洋涇鎭恒裕油酒店股東嚴省齋、向在該鎭保衛團第七隊充當團員、其軍械均放在店內床上、前日午後四時許、有對門朱隆順洋貨店學徒金壽生、到該米店內玩耍、走入臥房、瞥見手槍、即執手中玩弄、並張目探視槍口、其時鎗內子彈尚未退出、偶一不愼、子彈射出、致擊中該學徒頸項要害、倘未穿出、立時倒地身死、狀極可慘、該店經理見已肇禍、立即報告保衛團及公安局三區二分所、當派警團將屍體看管、一面由朱隆順着人追趕屍屬前來料理、並飭二十圖地保莊鴻奎赴地方法院、報請相驗

何自殺之多？ 阮朝福果又服毒死耶？

舊相好拈酸 新相好被匿

一函自述原委…傍晚尚在人世

昨有署名阮朝福者、投函各報、自稱因戀人被匿、憤而服毒自殺、函自北浙江路寧安旅館發、經過詳細、謂其同鄉譚近可以詳告、因往寧安調查、檢查循環簿、三十號中確有阮朝福之其人、據茶役云、阮年約三十左右、身穿天青色中山裝、白袴、黑履、絲襪、於前晚投宿、至昨日(十七)清晨、將棧費結算清楚、匆匆自出、旋又往虬江路譚近處詢問、譚茫然不知、云於昨日(十七)傍晚五時許、猶相遇於兆豐路南洋公司相近、手挾衣服一大包、見譚僅云出外探友、未作他語、神色亦自若、譚妻則謂阮曾於前日(十七)到家、據其自述、渠前在南洋煙公司作工、後因工潮、被當局拘捕、迨釋出、其妻已隨人逃去、一女尚髫齡、即送與友人爲女、已則東西飄泊、無一定住址、阮有一寄母、年已五十許、與阮相差二十餘年、體奇胖、阮曾呼爲契媽、實則兩人因有染也、至去年阮在百星戲院對過德康里洋城毛冷廠作工、與同廠女工奇桂相戀、即實行同居、桂身頎目細、姿色尚佳、現且孕已兩月、距今約一星期前、阮與奇桂之事忽爲其舊好契媽所偵悉、契媽與奇桂之母相識、遂於桂母前譏阮、謂其家無恒產、婚後不足以活桂、契媽拈酸作用、竟爲桂母所深信、遂將桂匿不與阮面、且曾有兩次邀集二十餘人、欲圖毆阮、阮走報捕房得脫、後桂母托人向阮聲說、欲婚桂者、可以二百金爲聘禮、阮現方失業、處境奇窘、何來如許鉅款、故前晚與譚妻相晤時、云欲覓死、譚妻力慰之、願代調解、而阮惟搖首太息、謂如自殺、必函各報披露其事、譚妻更謂即事難挽回、汝年事尚輕、正不必爲一女子而自暴短見、阮稍坐逡巡自去、至昨日(十七)譚始過之於兆豐路、阮居無恒址、現正不知其已死否也、至其致各報之一函、及自述之身世、姑錄如下、

阮朝福、廣東順德縣人氏、年三十歲、六月十五日生辰、現與崇明路廣天福雜貨店劉允伯同鄉、計我幼有家產、兄弟三人、自民國元年、父親故後、時年十六歲、便與同學成讀等、在長堤西濠口、合股做廣智公司影戲業、後因另謀別業、將公司召盤頂與他人、我於十八歲時、與同學到安南金邊等處、亦係謀影戲場營業、不料自己疾病頻仍、不合土地、故不得已、未滿年、便即旋粵、至十九歲、往廣西等處、係謀(番攤)(藥料)等工作、自念天不由人、盤川告罄、幸豪昉路之中、有人照拂、回粵後、即使來申、在振興織襪廠做工、越年、便在南洋公司切煙部工作、民國十三年、因廠主無故開除工友、激起全體罷工、然廠主則用金錢魔力、運動帝國主義及軍閥們、捉拿罷工工友、故我等十餘代表、回粵要求政府各大領要人、各大團體援助、然南洋廠主並無解決餘地、遂將南洋未貼印花之香煙扣留變賣、當時適値孫大總理逝世、蔣總司令出伐東江、故撥三萬元爲建總理祠及出兵北伐費餘則分派罷工工友、想我同申之後、時値五卅慘案、遂與同人組織嶺南工聯會、爲外交後援、不幸被軍閥解散、至於北伐來申時、我們南洋罷工工友、組織辦事處、欲與廠主磋商、恢復工作、不料爲廿六軍誤會、將我們四人、拘解戒嚴總司令部、後又寄押警察廳、有兩月之久、幸得蔣總司令來函釋出、計我們出獄之後、前妻即使逃走、故我於去年與奇桂女史、訂有白頭之戀愛、不料他的父母、逼我交洋二百元、作爲了結、然奇桂則由他母秘密收藏、無怪無從晤面一商、故不得已、自尋短見、以上經過情形、皆由我與契媽有染故弄此風波、若知詳細、可到虬江路吉祥里十五號問譚近可也、（我本欲問茶房討毛筆墨寫的、因恐他起疑、故用鉛筆作此報告）

小郎凶暴

嫂子姘和尚 從寬拘役十五天

住居東鴨綠路六百四十八號已故包探王桂生之妻王李氏、於本月十五號晨九時半、在哈爾濱捕房指控其夫弟海洲人王長林用拳毆打受傷等情、由探往將王拘入捕房、准存洋一百元保出、前晨由臨時法院傳審、即據原告王李氏投案供稱、被告係我夫弟、常向我借錢、及以不正當之言語調戲、此次又因借錢不遂、被其毆傷云云、詰之被告王長林供稱、原告係我嫂子、本住海寧路永正里、自我兄被害後、原告即姘一僧人、並遷居於東鴨綠路、儼然夫婦、我有母親王朱氏、年逾花甲、本與嫂子同居、嗣原告因有外遇、誠恐我洩露秘密、故將我母驅逐、然我兄故後、頗有遺產、均在原告掌中、現被其任意揮霍、不顧老母、是晨我母往永正里探視、詎已他遷、因此借我尋訪至東鴨綠路、始行尋獲、斯時我在該屋客堂內與人談話、由母上樓至房間內、則見原告與一和尚、睡在床上、當經我母將該僧人扭住、後由原告奪去縱放、當時我母忿極、將原告拖下樓來、致起爭吵、我並未行凶、原告面上之傷、係其自向床上碰傷等詞、又據王朱氏投案、所供與其子王長林之供詞相同、推事核供、判決被告王長林不應行凶、從寬處拘役十五天以儆、

闖入香巢

私取貴重飾物

物歸原主—控案撤回

住居西藏路三百零三號之無錫婦人王陳氏、前曾開設妓院、有妓女怡紅老七、自幼寄養氏處、及長、乃令接客、迄已多年、去冬雙方發生意見、遂各延律師簽訂合同、脫離關係、但當時載明如老七將來婚嫁、須貼還氏之養老費、嗣老七易名王翠娥、築香巢於新閘路二千零廿五號、近且大腹便便、被王陳氏所悉、本月十二號下午二時許、闖入王家、見房門局鎖、遂雇銅匠啓鎖而入、將金鋼鑽戒一只、翡翠戒一只、金鏈鐲金盒及鈔洋一千四百三十五元、共値洋三千一百三十七元攜取回家、翌日、王翠娥歸來、查知前情、乃投報該管新閘捕房、派探將王陳氏拘獲、搜出全部份贜物、帶入捕房、前晨解送臨時法院、原告王翠娥延律師到庭聲明現既將原告追還要求免予深究、請諭知該氏、不准再至原告處吵鬧、完推事核供、向兩造質訊一過、諭准將案撤回、贜物發還原告領去、

黑車肇禍逃脫

薛年受傷

昨日下午三時半、有鎭江人薛年、(三十八歲)在法租界公館馬路西新橋街口行走、適有黑色汽車一輛、由西往東疾駛而來、薛避讓不及、被撞倒、頭部手足、均受重傷、該汽車夫見肇禍端、并不停駛、即開足速率逃逸、因此未知該汽車號碼、惟受傷之人、即由申蘇茶食號之夥友爲雇車送往仁濟醫院求治、

「盧騷懺悔錄」

文字淫褻

福州路四百四十三號美的書店、近來發行張競生所譯之情化雜誌「盧騷懺悔錄」一書、文字淫褻、昨被老閘捕房包探王程應與一百六十二號西探查悉、認爲敗關風化、遂禀請臨時法院簽出搜查單、於下午四時許前往、抄出前項書籍七十七本、一併帶入捕房、候呈送法院給諭沒收、

應提起公訴

律師行賄案

吳縣律師夏喆𡸁、爲吳縣地方法院書記官吳祖㮚學發行求賄賂一案、奉上級法院命令歸上海地方法院受理偵查在案、茲悉檢察處已聲請刑庭預審終結、昨日宣布主文、夏喆𡸁應提起公訴、

綁匪自動釋回鄭祖蔭

胖子一言 骨肉團聚

藍衣人兩日夜未離一步

搜捕匪首未獲

博物院路永興洋行買辦鄭鍾漢之子鄭祖蔭、於十五日晨被綁、詳情已誌前報、茲悉當日捕獲之夏阿五、後據供出匪首名陳兆駿、住恒豐路崇德里七十三號亭子間內、探員桓關林即率探按址前往、則陳匪已聞風逃匿、當在其室中抄獲「王俊卿」致陳匪之函一件、照相一幀、金蘭譜一張、一併帶隊、啓視該函、中有云、「所託之事、因何尚未照辦、如有畏途、即以軍法從事、或絕金蘭之義」云云、當向夏匪詰詢、始悉王俊卿者、係與陳兆駿結義、後又査得王俊卿與鄭祖蔭之父鄭鍾漢、有葭莩之誼、在虹口中虹橋三千〇三十九號開設振大五金號、前日上午九時、桓探員即督探會同捕房包探、馳往該店捕拏王俊卿、則據店夥聲稱、王於昨晚(十五日)六時餘出外、迄今未返、探等乃廢然而返、後復多方刺探、終不得要領、

商店司帳之言

昨日下午二時、探員桓關林王子俊復率探繆以忠馬如龍姚志勤前往捕拏王妻、至到該店本有夥友五人、已逃去其四、僅剩司帳南京人楊祚淦及學徒三人、據楊云、王賃居於塘山路兆豐路元吉里、王妻自一昨探等到過後、逐日晨即率其幼女逃逸、探乃將楊帶隊、移時突據鄭鍾漢遣人報告、其子業於下午四時、由綁匪自動釋放回家、記者聞訊、立即驅車往鄭宅叩詢、鄭祖蔭所述如次、

棄車入一草棚

余自十五日晨偕同學赴昌世中學校上課、行經邢家宅路、突被綁匪四人拖登汽車、令余橫臥車廂中、一匪執黑色手槍、向余禁止聲張、汽車駛至狄思威路東洋花園迤北、汽車忽然損壞、不能開駛、四匪乃將余拖下、時汽車後來一人力車、由一藍衫之匪、抱余登該人力車、朝北向江灣路拉去、車行良久、抵極荒僻之鄉間、泥路狹窄、車不能行、匪乃挾余步行、約二小時、入一草棚中、該處似爲大豐紗廠後面、草棚中有匪黨三人、令余臥於極穢垢之草榻上、時爲上午十時許、匪購一大餅給余、余卻之、藍衣匪即向余云、「你好好在此、不要着急、我去請你父親來此」一言畢、即行出去、至下午四時回云、「你父須夜間八點鐘來」

領至兩處寄宿

越一小時、藍衣匪攜余出草棚、行過一河浜、前行里許、覩人家之門牌上爲東京路、匪攜余入十弄(因時在黑夜不辨其里名)至一家門前、余於門縫窺之、內有四人在燈下雀戰、匪叩門、局中二人啓門而出、藍衣匪相與密語、因聲細不能聞、但聞一語云、「草棚中來一趟」藍衣匪乃仍攜余回原草棚中、旋又帶余至前所到雀戰家之東首一弄家內、見有類黃包車夫者多人、匪攜余入內登樓、梯中向余云、「不可聲響」、登樓入前樓房內、有中年婦人、一匪與之密語、默察婦人、似係匪妻、有頃、狄思威路上拖余之人力車夫忽手持西瓜子一包入房、向余微哂云「請吃西瓜子」該車夫其時已易其襤褸之服裝、而變爲滿身綢服、余至此、始知係同黨、旋藍衣匪又帶余下樓出門、入一家之客堂後房中、亦有一婦人及男女孩各一、時夜已午、匪即令余與婦人及二孩同臥一榻、須臾又入一匪、與藍衣者挾被一條出房同睡於客堂中、余是晚因思念父母、不能入夢、婦人則鼾聲大作、翌日(十六日)天方黎明、藍衣匪起而入房、攜余出外聲稱、至友處借洋、抵一家門前少立、忽來一人、藍衣者向其人借得洋三元、即帶余入其家內、有一老嫗、匪將余交嫗、攜入臥室中、嫗回出、余於板縫中張視、見嫗與匪均不在、乃潛出臥室思遁、無如門已反鎖、不得出、向外窺之、見一老翁在門畔織席、旋匪及嫗同返、帶余出、行數武、借洋與藍衣者之匪由後趕來、乃止步、相語之下、該匪回取破短衫一件、來令余將身上所着白印度綢長衫脫下、易穿之、後攜余入嫗家、時已屆中午、嫗爲備餐、魚·肉·炒·螺螄·各一、令余午餐、飯後、藍衣匪外出購荸薺兩串、與余同啖、入晚、攜余至一家過宿、

胖子一言有力

是夜有兩人、中一大塊頭者語藍衣匪云、「究竟同他有仇否、如無仇、放他回去罷」、故今日(十七日)藍衣匪忽僱黃包車一輛、與余同乘、經開封路蒙古路更新舞台附近處某弄內、入一門懸金姓醫生招牌之屋中、登樓欲入一後樓房、因房門落鎖、乃下樓出弄、至對面某點心店、各食餛飩一碗、後復至該屋上樓、則房門已闢、見請余食瓜子之黃包車夫及一老翁在內、三人互相討論、結果、向余言曰、「我們放你回去罷」、遂由藍衣匪攜余下樓雇車一輛、至狄思威路、余乃於途中囑車夫拉至北四川路東崇福里余之家中、抵家、給以車資小洋四角而去云云、

肉票膽子不小

記者待其述畢、詢以在匪窟恐懼否、祖蔭連搖其首云否否、該孩殊活潑、侃侃而言、毫無倦容、其父母見愛子安然脫險回來、驚喜交集、至四時半、由偵緝隊桓探員率探到來、帶同祖蔭至大豐紗廠後草棚中緝拿綁匪、則竹笆門已落鎖、毀之而入、闃無一人、遂將祖蔭帶隊訊問一過、交其家人帶回、又據祖蔭稱、藍衣匪所帶渠至各處時、均藏手槍於腰帶中、至前獲之夏匪及二嫌疑犯、前日已解公安局訊辦矣、

取締不良份子

毆鬭·索詐·調戲

浦東陸家嘴和豐里日華紗廠工房、約共三百餘間、居民達四千餘人、邇有失業不良份子、混雜其間、藉毆索詐、調戲婦女之事、時有所聞、前日經該紗廠工會開會議決、設法取締、業經三區、呈請公安局第三區長令該處巡官注意

獅子頭擊傷

要賠償五十

閘北京江路三百七十九號振豐鴻記布廠、昨日下午一時許、在廠門首裝置木機、該處附近之江北人龔法喜之四歲子(名獅子)在旁嬉戲、木架倒下、擊傷頭部、龔乃着其妻抱子往四區公安局中山路派出所報告、戴巡長即着落差門崗王桂馨傳到該廠主孫志鴻、擬略貼傷費了結、詎龔妻不肯、謂非賠償五十元不休、巡長遂令一併移解四區總署訊辦

汽車殺人反響

要求近一萬

家屬起訴

虹口司卡脫路一號永安汽車公司之汽車夫揚州人李壽芝、於上月二十一號駕駛九〇八六號汽車、經過河南路口、將行人嚴榮慶碾傷身死、由臨時法院派員驗訊、各情已誌前報、茲悉榮慶之弟寶慶、延律師具狀臨時法院、以刑事控訴李壽芝玩忽業務、致將人碾死、實犯刑律三百廿六條之罪、並附帶私訴、要求着令被告賠償棺殮費洋二百九十五元、撫卹死者家屬生活費八千六百四十元等情、由院准詞簽出傳票、發交總巡捕房、飭捕于前晨將李傳案、而李亦延律師出庭辯護、因人證未齊、梁推事諭令改期再訊、

寧波女郎目的已達

查明管轄並未錯誤

宣判婚約應予解除

寧波女子徐妙英、因未婚夫藉婚向父徐文甫强借恐嚇、有妨終身幸福、故延律師狀請地方法院、要求解除婚約、曾奉庭訊、被告未到、延律師到庭、提出管轄問題、嗣經查明管轄並未錯誤、故於前日續審、被告不到、仍由律師代理、原告供年二十二歲、住愛而近路、前於民國十二年九月間、文定與被告爲妻、是父親主婚、當時我並不知悉、官問其時你幾歲、答十七歲、並呈出被告藉婚强借銀錢之信函、內容多係恫嚇之言、官問聘金幾何、答僅四十八元、飾物亦祗金戒一枚、金圈一付、至此、被告律師代被告陳述、謂原告曾函催被告結婚、因原告索取過奢、故遲不完婚、但被告前在吳佩孚部充當營長、並非冒充軍官云云、又據徐文甫供、前憑媒人張瑞鎏說合、將女許與林明懷爲妻、當時並未與女說明、至被告曾向我借去洋一百元云云、媒人張瑞鎏供爲媒人是實、問官遂片詢楊檢察官蒞庭陳述意見後、諭辯論終結、昨日已奉宣布、判決主文、(原告與被告婚約應予解除、訟費由被告負担、)云云、

玻璃管梗尿道

並無其事 將案駁回

溫代榮前投法公堂控稱、民人前因患花柳病、至海格路紅十字會醫院求治、詎醫生王永仁玩忽職務、將玻璃管打斷在尿道內、且誤醫病症等語、奉諭候派張登仁醫學博士檢驗後、再行核判在案、茲又傳訊、即據被告代表逖百克律師稱、現據張登仁先生報告、證明被告並未將玻璃管打斷原告尿道內、且亦無傷痕、原告無故朦控、求請將案駁回外、並請追償名譽損失及所欠之醫費云云、中西官判本案業由張登仁醫生證明、被告並無玩忽職務之處、應即將案駁回、被告反訴損失、應毋庸議、被告請追醫費一節、應着另提民事訴追、

形形色色

私用帳款

住居源昌路十五號之甬人方永濟、向在茂林號行服務、因于上年九月間、私收各戶帳洋五百念元〇八角及跑馬總會洋六十四元化用、昨被該行主查悉、具狀控出臨時法院、准詞簽出傳票、發交虹口捕房、飭捕前往傳知、屆時着方自投法院候訊、

棉花一包

江北人沈長孝、昨日下午三時餘、在東洋公司碼頭日本郵船公司船上竊取棉花一大包、被該公司職員西人印度巡捕瞥見、將沈扭獲、連贜交由包探帶入虹口捕房、押候解究、

氣象

徐家滙天文台昨日報告云、天晴頗熱、東南風、氣壓平定、氣溫最高九十一·四度、最低六十五·度三、預測今日炎熱而晴、長江流域、雲漸多而有雷、附近沿海一帶東南風、他處不一、

愛蘭百利代乳粉

爲代乳粉之鼻祖

爲最有程序之育嬰聖品

分一 二 三號三種

一號代乳粉適用於初生至三閱月之小孩

二號代乳粉適用於三个月至六个月之小孩

三號代乳粉適用於六个月以上之小孩

育兒寶鑑一書詳述育嬰方法函索即寄来

函詳述 令郎年歲并附郵票壹角即寄相當代乳粉樣子一瓶

上海廣東路四十號 愛蘭漢百利公司發行 各大藥房商號均有經售

體育紀載

杭州之排球戰 工學院得錦標

前日（十六日）下午在青年會健身房舉行之第五次杭州市公開排球錦標比賽、已紀昨報、茲悉加入者爲之江大學·工學院·與青年會三隊、比賽取輪流制、一時半之江青年開始比賽、中排胡文海接救頗佳、前排姚一鵬尤見活潑、之江陣線整齊、青年會則張權之挽救、顧冠樂之托擊、頗奏奇效、尤以莫善祥之劈擊最爲精彩、他如王福全·戴文珪·亦非弱者、特以多後顧憂、每難長驅直入、比賽開始、雙方即已互爭上下、入後競爭益劇、劈擊挽救、各盡其妙、比數旋至十九與二十、之江勝、是時青年會忽見異彩、連中三分、遂以二十二與二十勝第一局、第二局之江以先得七分開、青年會急起直追、竟以連得九分占先、繼此之江又見精神、而以十九對十八居優勢、青年會以時機危殆、奮勇交戰、復以二十一與十九勝第二局、第二次比賽者爲工學院與青年會、青年會連戰疲乏、工學院陣線則尤比之江爲堅强、前排姚卓文之劈擊、神猛無比、蔡炳文之接托、金述賢之擋攔、亦見奇妙、中排則以周象昌之接救最見精彩、倪鏞瀾·凌浚各著功績、後排駱正潮·袁振瑜·俞其型·能各盡其職、亦建奇功、鏖戰結果、第一局工學院以二十一與五勝、第二局工學院復以二十一對七勝、第三次與賽者爲之江與工學院、之江已得休息、精神充足、工學院則以甫在劇戰青年會後、頗覺蹤跳遲鈍、然終以姚卓文之劈擊、連奏奇效、發球又莫不猛烈、遂使之江無時不在驚濤駭浪之中、雖姚一鵬屢加猛擊、然亦屢爲工學院前線所擋、結果工學院以二十一與十勝第一局、頗覺易易、第二局開始、工學院球員益見疲殆、之江乘機崛起、猛施劈擊、工學院鼓勇抵禦、比數遂成六對五·八對九·十六對十六·甚爲接近、工學院見大勢不佳、遂各振刷精神、奮其餘勇、挽救之奇、劈擊之猛、使之江退守無方、連得五分、復以二十一對十六勝二局、上屆排球錦標比賽、工學院會以連勝蟬聯·之江獲得錦標、此屆又連勝青年會·之江、奪居魁首、葉慎文等所贈之大銀盃、復得繼續保存一年、下屆若得錦標、即可歸爲永有矣、

振華運動之成績

蘇州振華女校於前（十六）日開級際運動會、結果後二得四十七分後一得二十五分後二勝個人第一爲顧廷蟾茲將各項成績錄後、

項目	第一名	第二名	第三名	成績
百米	顧廷蟾	吳瑞焜	吳會寅	十四秒
四百米	顧廷蟾	陳毓湊	陳元瑩	一分十一秒
一千米	顧廷蟾	陳毓湊	吳會寅	二分念四秒
百米低欄	顧廷蟾	袁光明	吳會寅	十九秒
跳遠	吳會寅	顧廷蟾	吳瑞焜	十四呎
跳高	吳會寅	陳毓湊	袁光明	三呎八吋
擲鐵餅	陳毓湊	吳會寅	吳瑞焜	六十呎
撑竿跳高	陳毓湊	顧廷蟾	顧廷㚇	六呎

中大體育系及體育科 將招考新生

國立中央大學、去夏體育科因主持乏人、未招新生、原有體育科學生共二三年級二班、本屆將畢業一班、下學期擬再招一班、凡高中畢業者、得考大學本科體育系、舊制中學畢業者、得考體育科或大學預科、俟修了預科學程後、方得升入體育系、試驗學科、概與大學本科及大學預科同、但投考時須注明入體育系或體育科、術科試驗、則爲田徑賽器械操及球類、女生術科另定、學額計男生三十名、女生二十名、

四中學運動會 明德得獎獨多

前日廣肇·育才·明德·東吳四中學聯合運動會、錦標係爲明德所獲、詳情已載昨報、茲悉明德所得獎品、計大會第一名之大銀盾、明德贊助人李登輝獎八百米替換跑之銀盾、明德校長吳孟炎獎個人總分第一名之銀盾、許洞霖獎一千五百米之銀盾、廣肇所得者爲大會第二名之獎旗、發獎者爲明德教員麗森·顯棃二女士、又明德獲八百米替換跑第一之運動員、爲李志森·朱瑞鴻·張國光·徐錫綿、

明德中學之女選手

上星期舉行田徑賽運動會中之優勝者

一百米二百米第一名 莫佩瑤

十米第一名 林寶賢

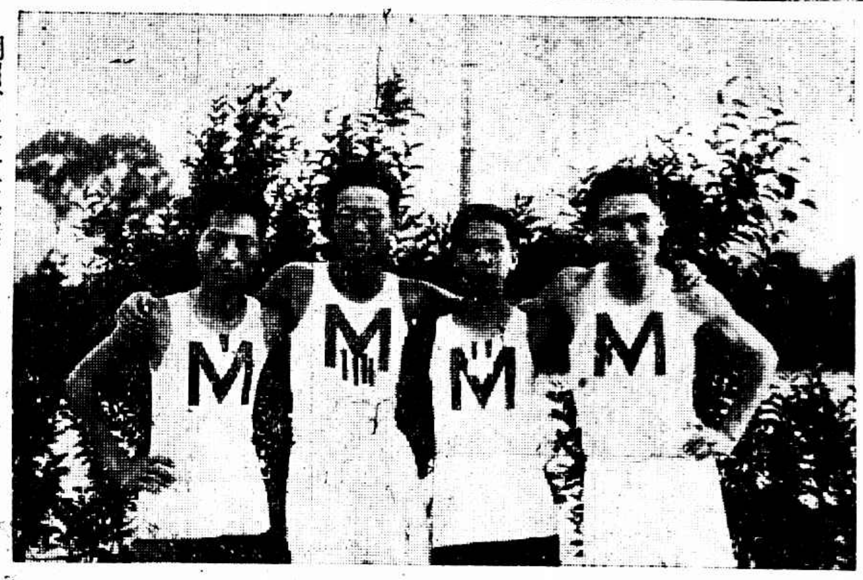

上海四中學聯合運動會八百米替換跑錦標隊（明德中學）「由右至左」宋瑞鴻徐錫綿李志森張如基 榮華照相館攝

湖州省立三中學運動會師範部個人總第一 孫大德 徐覺

昨日體育場之球戰

昨日公共體育場之小球比賽、計有三組、茲將比賽結果錄後、

比賽者	裁判員	上半時	下半時	總結果	優勝者
青年與協友	王福熙	一—〇	三—一	四—一	青樂
申星與健華	翁笠樵	四—〇	二—〇	六—〇	申星
毅勇與體千	錢德贊	二—〇	一—一	三—一	毅勇

市教局訂定分團比賽運動規則

上海市教育局、訂定上海特別市教育局小學分團比賽運動規則、業呈市府核准、茲特探錄於下、（第一條）本局爲使市內各小學兒童注重體育起見、每學期舉行分團比賽運動一次、（第二條）市立各小學及已立案之各私立小學、均須加入運動、（第三條）運動種類及辦法、由本局規定後通告各校、（第四條）運動場所、爲西區大吉路公共體育場、運動日期、由本局排定後另行通告、（第五條）運動員以四·五·六年級兒童爲限、每校到場運動人數、須占各該年級人數百分之八十以上、（第六條）評判員除本局職員外、並聘請體育專家擔任之、（第七條）運動成績優勝之第一·二·三·校、由本局頒給褒狀、（第八條）本規則由本局呈請市府核准備案、

商場行市

釐低拆平

▲洋釐 昨十七日（即夏曆四月三十日）釐市迭降未已、實緣買氣衰弱、供過於求、早市開七錢二分一釐、較上日早市續降一釐半、午市益萎、計七錢二分〇八七五、亦減去一釐、交易清淡、銀行因值星期休業、故無進出、同業票劃欵等做開數十萬元、鈔票新幣現洋等寥寥無幾、小同行亦無甚買賣、

▲輔幣 市情因洋釐步降、銷路不暢、遂亦轉低、計江南小洋早午同爲六錢一分二五、未有變化、雙毫早五錢八分七厘二五、又跌二釐、午市五錢八分八釐、亦降半釐、成交十萬之譜、乃拆兌行情初疲後穩、計早市一千二百二十七角七分、加一角六分、午市因需價小四開、尙平、辛未見升、較之前日反減八分、爲一千二百廿六角、

▲銅元 趨勢疲化、[illegible]、比上日續長一千文、衣牌早午同爲二千九百五十六文、升四文、角坯仍爲二百四十一文、貼水均計五十五文、大一文、

▲銀拆 昨逢星期日銀行照例封關、故無出入、羣商各莊收解諸欵亦屬有限、雖爲夏曆月杪、以端節在邇、故無問題、銀拆平和、早市轉帳拆息一錢四、比前大稍緊二分、午市一錢三分、略加一分、市氣尙稱平靜、

大條均長

昨爲星期日、海關暨中外各銀行西商等循例休假、所有國內外匯兌外股等均無市可記、惟大條銀由英倫來電、近期廿七辦士三一二五、長一二五、遠期廿七辦士二五、長〇六二五、中印買進、市況不定、美銀價六角加二五、英對美匯四元八角八分一八七五、勿更、美對英四元八角八分二二五、降〇六二五、日英一先令十一辦士、如前、日美四元六角六八七五、減〇六二五、英滬二先令八辦士八七五、長二五、

金市趨堅

昨日（星期日）金業交易所照例上午十一點起十二點止一小時營業、標金市況復已轉堅、大條雖長、匯兌微跌、同業心理轉趨堅持、而價因之反漲、各號交易並無甚數、廣幫及順利等稍有買進、另星散局則已售出、計八月份開盤爲三百四十九兩六錢、計加一兩四錢、繼加爲五十兩、時因賣出者見多、遂小至四十八兩九錢、隔十餘分鐘忽漲一兩〇、十一點一刻後爲五十兩四錢、嗣後轉向下游、已退進五十兩、計同落一兩數錢、實緣隱面上進出不一致、幾成盤旋不定之局、迨午刻收市、爲三百四十九兩一錢、比較前天尙漲九錢、一小時間最大價三百五十兩〇四錢、最小價三百四十八兩九錢、計有一兩五錢上落、物品早開三百四十八兩五錢、午收三百四十九兩四錢、查此一週中七月份最大三百五十四兩三錢、最小價三百四十二兩五錢、亦有十一兩八錢之差額、

星期日之外棉

昨（十七日）紐約棉市以氣候良好及銀行街人心歡躍而跌、計各月期價小去十八至十五個磅音、利物浦棉市七月期大跌七磅音、現貨小十五個磅音、八月期大·○五辦士、現貨大·○五辦士、十月期大·○五辦士、○四辦士、孟買棉市初隨紐約而漲、後以本地多頭買進而益堅、計平茄爾大六羅比、奧姆辣大四羅比、勃洛去大三羅比、

棉市趨勢平靜

上週本埠棉市趨勢漸形平靜、裸鉄商團較疾、蓋日前美棉既無重要發展而實銷上一時亦難以樂觀、以是人心大都觀望而成僵局、茲將一週中之現期貨市況分誌於後、

▲現棉 上週現棉交易共做開一千八百十包、到貨未有、南市出數共一萬八千尺、北市六千斤、收價自五十元至四十六元、茲將開出各花價列下、

花類	最大價	最小價	成交數
陝西花	四八·五〇	四六·五〇	七五〇
通州花	四七·〇〇	四六·〇〇	六〇〇
天津花	四六·〇〇		八〇〇
靈寶花	五〇·〇〇		二〇

▲期棉 上週紗布交易所漢口花標準共成交念萬〇五千四百担、各月期價如下、

	週初之價	週末之價
六月期	三七·六〇	三七·二〇
七月期	三八·五〇	三七·七〇
八月期	三八·三五	三八·一〇
十月期	三七·七五	三七·七〇
十一月期	三七·六〇	三七·六五

上周紗市小跌

本埠棉紗市況、[illegible]、結大多空報、致無得失足述、現紗市面週初以棉市衰落而各帮亦均抱觀望態度、逐數萎靡、但週末以廣帮需要轉旺而歐市又予同情、勢乃轉定、此上週紗過情形之大概也、至於市勢傾向、就各方面之推測、漲固不易、跌亦難能、勢屬不靜、上週由廣東江西內地四川等帮共進各牌粗細棉紗四千餘包、成交數等於前週、行情卅跌元錢至一兩、茲列高低市價如下、

紗名	最高價	最低價
十六支人鐘	[illegible]	[illegible]
十支牧羊	[illegible]	[illegible]
十支富貴	[illegible]	[illegible]
十支地球	[illegible]	[illegible]
十支金城	[illegible]	[illegible]

市價一覽

六月十七日（禮拜日）

⊙匯兌 禮拜銀行封關無市

◉各國票價

◉滬北米市

◉滬南米市

◉金市

◉銀洋錢市

◉上週上海證券物品交易所公定市價表

◉紗布交易所一星期登價格表

◉上海證券物品交易所

[illegible]

滬寧火車表

上行車 / 下行車

[illegible]

船期

▲進口輪船報告

▲出口輪船報告

▲寧波班

▲長江班

▲定海石浦海門

▲北洋班

▲南洋班

▲通州揚州班

▲崇海班

外洋輪船報告

▲舊金山班 ▲西雅圖班 ▲英國倫敦班 ▲德國亨寶班 ▲法國馬賽班 ▲呂宋爪哇班 ▲世界班 ▲溫哥武班 ▲香港小呂宋 ▲意國郵船班 ▲神戶長崎班

[illegible]

分類廣告

衣著

中南皮鞋公司 盛記 北四川路崇明路口
各色皮鞋 夏季特別 式樣華麗 尺寸大小 均最時全 高等價錢 合裝均廉 從各
◀優待學界一例九折▶

冠 華 帽莊 上海望平街大馬路口
國貨草帽 一例八折 外加贈理 髮漿一瓶

飲食

新雅 茶點 粵菜 北四川路上海大戲院對門 廣迪安影戲院南首十餘家

惠通 樓上 南京路浙江路口 電話中一四一四五四 廣州名菜 香茶佳點 冷食飲品 炒麵粥類

星卜

著名心靈手相家 海倫巴勃女士 女士參用水晶球詳述君之運命推算行運之時期順利之年日均極應驗莫不或爽單就上海一埠已過五千以來相其相術之必有妙切實可以想見且每相金五元 譯員 時間上午九時至下午七時 地址愛文義路卅五號 電話西四四零二

書報

女性叢書 （女性問題研究）本書係醫學博士姚伯麟先生譯著、研究女子婚前婚後之生活、女子能得美滿的結婚、必讀此書、……特價 大洋九角 實收一元五角 外埠函購加寄費 新華書局發行 上海四馬路

生命與健康 盧顧 德醫施寅福 主幹 撰述者多上海著名德醫名家 宗旨專門指導健康知識及解答疾病疑難 寄郵票半分當即得樣本 地址上海北四川路老靶子路口九十六號 生命與健康社發行

集古今說部之大成 彙稗官野史之鉅帙
筆記小說大觀預約
第一五輯已出書 仍照預約價發售
全書八輯 共五百册 計二百零五種
◘預約◘ 每輯四元 合購八輯廿八元 郵費每輯國內各省四角 日本八角 國外一元 書籍各部每輯二元 只收郵一元 六角另
◘出版◘ 第一、二、五輯已出書 第三、六、七輯四月底出書 第四、八輯陰歷七月底出書
印有樣本 承索即贈
文明書局謹啟 上海南京路中 各省中華書局經售

世界書局讀書儲蓄
種類多 手續簡 利息厚 辦法完善 利息之外 再贈實洋書劵 可兌取本局及上海各書局發售之書籍文具儀器

種類	說明	利息及書劵舉例
活期儲蓄	隨時可存、隨時可取、初次至少五角、以後存入一元即可	不論存期長短、均利息一律九釐、又實洋書劵二角
整存整取	定期最少一年、一次存入、滿一年或一年以上、本利一次取清	定期一年者一分二釐、利息九釐、又書劵三釐（四年至十年者一分三釐）
零存整取	定期最少一年、每月存入、滿期一次取清本利、書劵	定期一年者一分零二毫、利息九釐、又書劵一釐二毫
按月支息	定期最少一年、一次存款、每月可取利息、書劵	定期一年者一分零八毫、利息八釐、又書劵二釐八毫
對本對利	定期最少七年、一次存款、本利加倍、外再贈實洋書劵	利息一律照原本加倍

尙有整存零取兩種（詳章）
辦公時間 上午九時起 下午六時止 星期下午一時起
世界書局讀書儲蓄部 地點 上海四馬路中市 電話一四七二二號 可零取章程

劉豁公先生主任 戲劇月刊 第一期創刊號出版 每月一册 每册四角 六月廿號以前預定 全年十二厚册 減收大洋三元 六月廿號以後預定 全年十二厚册 實收大洋四元八角 外埠函訂 郵印爲憑 如須代寄 另加郵費三角 預定處 上海四馬路 大東書局 及各省各埠

拍賣

李秋君女士潤格 每尺 十元四尺爲止 條幅 減半 扇面每件五元 山水花卉人物 尺頁同例 點景工細加倍 刻石 每字二元 收件處上海卡德路八十號李宅 各大牋扇莊及時報館

魯意師摩洋行 拍賣 禮拜二 准于初二日十時在廣東路廿四號拍賣寫字間木器 寫字間 銀箱 另有各種寫字台……物此佈 魯意師摩洋行啓